



TOMADA DE PREÇO N.º 27.11.03/2023
PROCESSO N.º 27.11.03/2023
MODALIDADE: TOMADA DE PREÇO
DATA DA EMISSÃO: 01 de dezembro de 2023.
DATA DA LICITAÇÃO: 19 de dezembro de 2023.
HORA DA LICITAÇÃO: 09:00H
TIPO DA LICITAÇÃO: MENOR PREÇO
REGIME DE EXECUÇÃO INDIRETA: EMPREITADA POR PREÇO GLOBAL.
DOTAÇÃO ORÇAMENTÁRIA: 05.07.13.392.0034.1.009.
ELEMENTO DE DESPESA: 4.4.90.51.00.
UNIDADE ADMINISTRATIVA: SECRETARIA DE EDUCAÇÃO E CULTURA.



A Prefeitura Municipal de Jaguaribe, por intermédio de sua Comissão Permanente de Licitação, torna público para conhecimento dos interessados que, na data e horários acima previstos, na Sala da Comissão, Localizada na Rua Maria Nizinha Campelo, nº 341 - Aldeota - Jaguaribe - CE fará realizar licitação, na modalidade Tomada de Preços, no tipo supracitado, para atendimento do objeto desta licitação, de acordo com as condições estabelecidas neste Edital, observadas às disposições contidas na Lei Federal n.º 8.666, de 21.06.93, e suas alterações posteriores.

1. DO OBJETO E VALOR ESTIMADO

1.1 A presente licitação tem como objeto a **CONTRATAÇÃO DE EMPRESA PARA REALIZAÇÃO DA REFORMA PARCIAL DO TEATRO PAROQUIAL, NA SEDE, JUNTO A SECRETARIA DE EDUCAÇÃO E CULTURA DO MUNICÍPIO DE JAGUARIBE/CE.**

1.1.1 **VALOR ESTIMADO DA CONTRATAÇÃO: R\$ 54.246,12** (Cinquenta e quatro mil, duzentos e quarenta e seis reais e doze centavos).

1.2 **Integram este Edital de Tomada de Preços, independente de transcrição, os seguintes anexos:**

ANEXO I – PROJETO BÁSICO;
ANEXO II – MODELO DE CARTA PROPOSTA;
ANEXO III – MODELO DE DECLARAÇÃO DE MENORES;
ANEXO IV – MODELO DE DECLARAÇÃO DE FATOS IMPEDITIVOS;
ANEXO V – MODELO DE DECLARAÇÃO DE ME OU EPP;
ANEXO VI – MINUTA CONTRATUAL.

2. DAS RESTRIÇÕES E CONDIÇÕES DE PARTICIPAÇÃO

2.1 RESTRIÇÕES DE PARTICIPAÇÃO

2.1.1 Não poderá participar empresa declarada inidônea ou cumprindo pena de suspensão, que lhes tenham sido aplicadas, por força da Lei nº 8.666/93 e suas alterações posteriores;

2.1.2 Não poderá participar empresa com falência decretada;

B1



2.1.3 Não será admitida a participação de interessados sob forma de consórcio ou grupo de empresas.

2.1.4 Não será admitida a participação de empresas cujos dirigentes, sócios, responsáveis, ou qualquer um do(s) mesmo(s) seja(m) diretor(es), servidor (es) direta ou indiretamente da Administração Municipal.

2.1.5 Não poderá participar ainda pessoa jurídica que, na data fixada para apresentação dos envelopes, estejam suspensas do direito de licitar ou de contratar com a Administração Pública, ou declaradas inidôneas para licitar ou contratar com a Administração Pública.

2.1.5 Não será admitida a participação de empresas cujo(s) sócio(s) seja(m) sócio(s) de outra empresa participe no certame, onde, caso ocorra, somente uma das empresas poderá concorrer.

2.1.5.1 A regra valerá mesmo que o sócio ou dirigente designe um procurador para representar a outra empresa participe.

2.1.6. Não será admitida a participação de empresas cujo(s) responsável(eis) técnico(s) possuam quaisquer vínculos com outra empresa participe no certame, onde somente uma das empresas poderá concorrer.

2.2 DAS CONDIÇÕES DE PARTICIPAÇÃO:

2.2.1 Poderá participar do presente certame licitatório pessoa jurídica, devidamente cadastrada na prefeitura ou que atenderem a todas as condições exigidas para cadastramento até o terceiro dia anterior à data do recebimento das propostas, observada a necessária qualificação.

2.2.2 O licitante que pretende se fazer representar nesta licitação deverá entregar à Comissão, juntamente com os envelopes colados, original ou cópia autenticada de procuração particular ou pública, onde no caso da particular deverá ser reconhecida a firma em cartório outorgando expressamente poderes ao mandatário para representá-lo nesta licitação especificadamente. Quando o representante for titular da empresa, deverá entregar o original ou cópia autenticada do documento que comprove tal condição.

2.2.3 Qualquer cidadão é parte legítima para impugnar este edital diante de alguma irregularidade, devendo protocolar o pedido até 05 (cinco) dias úteis antes da data fixada para abertura dos envelopes de habilitação, estando a Administração obrigada a julgar e responder em até 03 (três) dias úteis.

2.2.4 O licitante poderá impugnar os termos deste edital até o segundo dia útil que anteceder a abertura dos envelopes de habilitação.

2.2.5 A participação na Licitação implica na aceitação integral e irrevogável pelos Licitantes, dos termos, cláusulas, condições deste Edital, que passarão a integrar o contrato como se transcrito, com lastro na legislação referida no preâmbulo da Licitação, bem como na observância dos regulamentos administrativos e das normas técnicas aplicáveis, não sendo aceita, sob qualquer hipótese, alegação de seu desconhecimento em qualquer fase do procedimento licitatório e execução do contrato.

B



2.2.6 Somente poderão participar da Licitação empresas legalmente constituídas e estabelecidas, que estejam habilitadas e capacitadas a executar o seu objeto e que satisfaçam, integralmente, a todas as condições deste Edital.

2.2.7 Não poderão participar da Licitação, empresas, inclusive sub-contratadas, que tenham sido consideradas suspensas e/ou inidôneas por qualquer órgão ou entidade da Administração Pública Direta ou Indireta Estadual ou que estejam em recuperação judicial ou com falência decretada.

2.2.8 Não poderá participar, ainda, da Licitação, direta ou indiretamente:

2.2.8.1 Servidor ou dirigente de órgão ou entidade contratante ou responsável pela Licitação.

2.2.9 Para cumprimento do disposto acima, considera-se participação indireta a existência de qualquer vínculo de natureza técnica, comercial, econômica, financeira ou trabalhista entre o autor do projeto e o Licitante.

2.2.10 É vedada a qualquer pessoa física ou jurídica, a representação de mais de 01 (uma) empresa na presente Licitação.

2.2.11 A Prefeitura Municipal de Jaguaribe disponibilizará as respostas às dúvidas suscitadas, em sua sede, mediante afixação dos esclarecimentos no seu Quadro de Avisos e, concomitantemente, as encaminhará aos interessados que já houverem adquirido este Edital, mediante meio eletrônico, até o último dia útil imediatamente anterior à abertura da licitação, tornando-os públicos, para conhecimento de todos os cidadãos.

2.2.11.1 Quaisquer esclarecimentos referentes à presente Licitação poderão ser obtidos no horário das 08:00 às 12:00 horas, na Comissão de Licitação, através do telefone (88) 3522-1092.

2.2.11.2 Todas as dúvidas deverão ser comunicadas por escrito, diretamente à PMJ no endereço constante deste Edital, até o segundo dia útil imediatamente anterior à abertura da licitação.

2.3 DA AQUISIÇÃO DO EDITAL

2.3.1 Este Edital com seus Anexos poderá ser obtido gratuitamente através do Portal de Licitações do TCE (www.tce.ce.gov.br).

2.3.2 Os elementos técnicos estarão disponíveis às Licitantes na sala da Comissão Permanente de Licitação, junto aos autos do processo em epígrafe.

2.4 NÃO SERÃO ACEITAS PROPOSTAS DE:

a) Empresa entre cujos diretores, responsáveis legais ou técnicos, membros de conselho técnico, consultivo, deliberativo ou administrativo, ou sócios, figure quem seja funcionário, empregado ou ocupante de cargo comissionado da PMJ, ou que tenha sido indicada, nesta mesma Licitação, como sub-contratada de outra Licitante.



2.5 DAS MICROEMPRESAS E EMPRESAS DE PEQUENO PORTE

2.5.1 As empresas consideradas microempresas (ME) e empresas de pequeno porte (EPP), conforme incisos I e II do artigo 3º da Lei Complementar nº 123, de 14 de dezembro de 2006, e que pretenderem se beneficiar nesta licitação do regime diferenciado de favorecimento previsto naquela lei, deverão apresentar, uma declaração de enquadramento como microempresa ou empresa de pequeno porte, conforme modelo constante ao ANEXO VI deste Edital.

2.5.2 As empresas enquadradas no regime diferenciado e favorecido das microempresas ou empresas de pequeno porte que não apresentarem a declaração prevista no subitem anterior poderão participar normalmente do certame, porém em igualdade de condições com as empresas não enquadradas neste regime.

2.5.3 Na forma do que dispõe o art. 42 da Lei Complementar nº 123, de 14/12/2006, a comprovação da regularidade fiscal das microempresas e empresas de pequeno porte somente será exigida para efeito de comprovação da regularidade fiscal, mesmo que esta apresente alguma restrição.

2.5.4 Havendo alguma restrição na comprovação da regularidade fiscal, será assegurado o prazo de 05 (cinco) dias úteis, cujo termo inicial corresponderá ao momento em que o proponente for declarado vencedor do certame, prorrogáveis por igual período, a critério da Administração, para a regularização da documentação, pagamento ou parcelamento do débito e emissão de eventuais certidões negativas ou positivas com efeito de negativa.

2.5.5 Entende-se o termo “declarado vencedor” de que trata o subitem anterior o momento imediatamente posterior à fase de julgamento das propostas.

2.5.6 A não regularização da documentação, no prazo previsto no subitem anterior, implicará a decadência do direito à contratação, sem prejuízo das sanções previstas no art. 81 da Lei nº 8.666/93, sendo facultado à Administração convocar os licitantes remanescentes, na ordem de classificação, para a assinatura do contrato, ou revogar a licitação.

2.5.7 Será inabilitada a empresa ME ou EPP que não apresentar a regularização, quando necessária, da documentação de regularidade fiscal no prazo legal definido ao item 2.5.4.

PARÁGRAFO PRIMEIRO: Nenhuma pessoa, natural ou jurídica, ainda que munida por procuração poderá representar nesta licitação mais de um licitante.

PARÁGRAFO SEGUNDO: A participação na presente licitação se efetivará mediante a apresentação, na data, hora e local expressamente indicado no Aviso de Licitação, e no preâmbulo deste edital, da Documentação e da(s) Proposta (s) de Preços, endereçadas ao Presidente da Comissão Permanente de Licitação. Não será aceita, em qualquer hipótese, a participação de licitante retardatário, exceto como ouvinte.

PARÁGRAFO TERCEIRO: Quem prestar declaração falsa no documento de que trata os itens anteriores, sujeitar-se-á às penalidades previstas na legislação.

[Assinatura]



PARÁGRAFO QUARTO: Os participantes que decidirem protocolar os envelopes de habilitação e proposta comercial, deverão ser representados no ato por procurador legalmente habilitado de **procuração específica pública ou particular (AMBAS COM A NUMERAÇÃO DO CERTAME)**, esta última com firma reconhecida, cópia autenticada do ato constitutivo acompanhado da carteira de identidade **COM FOTO RECENTE**; na hipótese de sócio ou diretor, cópia autenticada do ato constitutivo acompanhado da carteira de identidade **COM FOTO RECENTE**. **Nenhuma pessoa, natural ou jurídica, ainda que munida por procuração poderá representar nesta licitação mais de um licitante no ato do protocolo.**

3. DA HABILITAÇÃO

3.1 Certificado de Registro Cadastral (CRC) de fornecedores expedido por esta Prefeitura, dentro do prazo de validade, guardada a conformidade do objeto da licitação.

3.1.1 RELATIVA À HABILITAÇÃO JURÍDICA:

3.1.1.1 Cópia autenticada em Cartório da Cédula de Identidade de todos os Sócios, diretores ou do empresário individual, no caso de sociedade anônima pode ser apresentada a cópia da cédula de identidade de seus administradores, membros de conselho de administração e da diretoria acompanhadas dos atos que os nomearam responsável legal;

3.1.1.2 Ato constitutivo, estatuto ou contrato social em vigor e todos os aditivos ou consolidado, devidamente registrado, em se tratando de sociedades comerciais, e no caso de sociedade por ações, acompanhado da data da assembleia que elegeu seus atuais administradores. Em se tratando de sociedades civis, inscrição do ato constitutivo, acompanhado de prova da diretoria em exercício;

3.1.1.3 Inscrição do ato constitutivo, no caso de sociedades civis, acompanhado de prova da diretoria em exercício;

3.1.1.4 Decreto de autorização, em se tratando de empresa ou sociedade estrangeira em funcionamento no País, e ato de registro ou autorização para funcionamento expedido pelo órgão competente, quando a atividade assim exigir;

3.1.1.5 Registro comercial, no caso de empresa individual;

3.1.1.6 Alvará de funcionamento;

3.1.2 RELATIVA À HABILITAÇÃO FISCAL E TRABALHISTA:

3.1.2.1 Prova de inscrição no Cadastro Nacional de Pessoa Jurídica (CNPJ);

3.1.2.2 Prova de inscrição no cadastro de contribuintes estadual (FIC) ou municipal, conforme o caso, se houver, relativo ao domicílio sede do licitante, pertinente ao seu ramo de atividade e compatível com o objeto contratual;

3.1.2.2 Prova de regularidade relativa aos Tribunais Federais e Dívida Ativa da União, com base na Portaria Conjunta RFB/PGFN nº 1.751, de 02/10/2014;

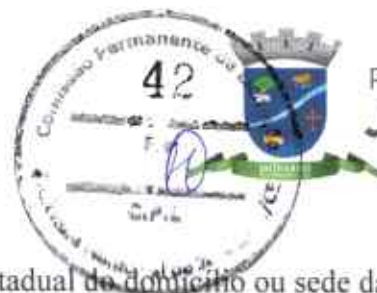

3.1.2.3 Prova de Regularidade para com a Fazenda Estadual do domicílio ou sede da licitante;

3.1.2.4 Prova de regularidade relativa a Fazenda Municipal do domicílio ou sede do licitante;

3.1.2.5 Prova de regularidade relativa ao Fundo de Garantia por Tempo de serviço (FGTS);

3.1.2.6 Prova de inexistência de débitos inadimplidos perante a justiça do trabalho, mediante a apresentação de Certidão Negativa de Débitos Trabalhistas – CNDT, em conformidade com o dispositivo na CLT com as alterações da Lei N° 12.440/11 – DOU de 08/07/2011.

3.1.3 RELATIVA À QUALIFICAÇÃO TÉCNICA:

3.1.3.1 Prova de inscrição ou registro da LICITANTE, junto ao Conselho Regional de Engenharia, Arquitetura e Agronomia (CREA), da localidade da sede da PROPONENTE.

3.1.3.2 **Comprovação de capacidade técnico profissional** do responsável técnico da licitante para desempenho da atividade pertinente e compatível em características, quantidades e prazos com o objeto da licitação, através de atestado(s) fornecido(s) por pessoa jurídica de direito público ou privado, devidamente registrado junto ao Conselho Regional de Engenharia e Agronomia (CREA), que comprove(m) ter o(s) profissional(s), terem executados obras ou serviços de engenharia de características técnicas e quantitativos compatíveis com o projeto básico. Para fins de comprovação de que se trata esse subitem serão consideradas parcelas de maior relevância descritas abaixo:

3.1.3.3 Quando a CERTIDÃO DE ACERVO TÉCNICO emitida pelo CREA não explicitar com clareza os serviços objeto do Acervo Técnico, esta deverá vir acompanhada do respectivo orçamento dos serviços realizados, devidamente registrado e reconhecido pela entidade profissional competente, sob pena de inabilitação da proponente.

3.1.3.4 Não serão aceitos CERTIDÕES DE ACERVO TÉCNICO ou ATESTADOS de Projeto, Fiscalização, Supervisão, Gerenciamento, Controle Tecnológico ou Assessoria Técnica de Obras.

3.1.3.5 Comprovação de a PROPONENTE possuir como Responsável Técnico ou em seu quadro permanente, na data prevista para entrega documentos, profissional de nível superior, reconhecido pelo CREA ou CAU, detentor de CERTIDÃO DE ACERVO TÉCNICO que comprove a execução de obras de características técnicas similares às do objeto da presente licitação. A comprovação de que a equipe técnica apresentada na proposta e acervo apresentados pertence ao quadro da empresa deverá ser feita através de uma das seguintes formas:

a) **Proprietário ou Sócio:** registro comercial, contrato social ou estatuto social, devidamente registrado no órgão competente e cópia da certidão expedida pelo CREA da Sede ou Filial da empresa, onde consta o registro do profissional como responsável técnico – RT.

b) **Empregado** – deverá ser apresentado um dos três documentos a seguir: cópia da ficha ou livro de registro de empregados registrada na DRT (Delegacia Regional do Trabalho); cópia da Carteira de Trabalho e Previdência Social (com a identificação pessoal, registro do contrato de trabalho e contribuição sindical);

B



cópia da certidão expedida pelo CREA da sede ou filial do concorrente, onde conste o registro do profissional como RT.

c) **Contratado** – apresentar Contrato de Prestação de Serviços vigente, devidamente Registrado em Cartório Competente, na Forma da Lei, acompanhado da cópia da certidão expedida pelo CREA da sede ou filial do licitante, onde conste o registro do profissional como Responsável Técnico - RT.

d) Não será aceita a indicação de um mesmo engenheiro como responsável técnico por mais de uma empresa proponente, fato este que desqualificará todas as envolvidas.

3.1.3.6 **DECLARAÇÃO** por escrito do licitante, devidamente assinado por seu representante legal e engenheiro responsável, de que conhece o local dos serviços e que seu projeto e especificação são compatíveis com o mesmo local, nada tendo a discordar, assumindo a responsabilidade pela execução de acréscimos ou observância de decréscimos, com as consequências econômicas decorrentes na hipótese de divergências não contestadas oportunamente. No caso da licitante discordar do projeto ou de suas especificações, em relação ao local da obra ou demais elementos integrantes deste edital, deverá no prazo legal, promover as impugnações devidas.

PARAGRAFO ÚNICO: Todos os custos associados à visita e a inspeção serão inteira responsabilidade do licitante

3.1.3.7 Termo de Aceito dos Serviços do Engenheiro responsável com Firma Reconhecida do mesmo.

3.1.4 QUALIFICAÇÃO ECONÔMICO-FINANCEIRA:

3.1.4.1- Tratando-se de Sociedade Anônima, publicação em Diário Oficial ou jornal de grande circulação ou cópia autenticada do Balanço Fiscal correspondente ao último exercício social encerrando, devidamente registrado/homologado na Junta Comercial da sede do licitante, com as respectivas demonstrações de Contas de Resultados. Os demais tipos societários deverão apresentar cópias do Balanço Patrimonial e demonstrações contábeis do último exercício social, **inclusive termos de abertura e encerramento do livro diário**, devidamente registrados ou autenticados na Junta Comercial da sede do licitante (*ou no cartório de títulos e documentos, conforme a natureza jurídica da empresa*) e assinado por contador habilitado, reservando-se à Comissão o direito de exigir a apresentação do Livro Diário para verificação dos valores.

3.1.4.1.1- A licitante com menos de 1 (um) ano de existência apresentará balanço de abertura, devidamente registrado na Junta Comercial da sede do licitante, autenticado por profissional credenciado na forma exigida no item 4.2.4.1 deste edital;

3.1.4.2- Certidão de Regularidade Profissional do contador inscrito no Conselho Regional de Contabilidade que assinou o Balanço Patrimonial.

3.1.4.3- Comprovação de capital social correspondendo a 10% (dez por cento) do total estimado da contratação.

B



3.1.4.4- A boa situação financeira do licitante será avaliada pelos Índices de Liquidez Geral (LG), Solvência Geral (SG) e Liquidez Corrente (LC), maiores que 1 (um), resultantes da aplicação das fórmulas abaixo, com os valores extraídos de seu balanço patrimonial:

LG =	Ativo Circulante + Realizável a Longo Prazo
	Passivo Circulante + Passivo Não Circulante

SG =	Ativo Total
	Passivo Circulante + Passivo Não Circulante

LC =	Ativo Circulante
	Passivo Circulante

3.1.4.5- Certidão negativa de falência ou concordata expedida pelo distribuidor da sede da pessoa jurídica.

3.1.5 OUTROS DOCUMENTOS DE HABILITAÇÃO:

3.1.5.1 Declaração do licitante de que não existe qualquer impedimento de licitar com a administração pública conforme ANEXO IV.

3.1.5.2 Declaração formal de que a LICITANTE não possui menores trabalhando conforme determina o inciso XXXIII, art. 7º da Constituição Federal conforme ANEXO III;

3.1.5.3 Declaração expressa, que se enquadra como microempresa ou empresa de pequeno porte, quando for o caso e de que não há nenhum dos impedimentos previstos no § 4º do artigo 3º da Lei Complementar nº 123/06, firmada pelo responsável legal da licitante, para se utilizar dos benefícios previstos nos art. 42 à 45 da Lei Complementar nº 123/06 Lei Geral da Microempresa conforme ANEXO V.

3.1.5.4 Para as microempresas ou empresa de pequeno porte, que apresentou a declaração exigida no item anterior, a comprovação de regularidade fiscal somente será exigida para efeito de assinatura do contrato.

3.1.5.5 As microempresas e empresas de pequeno porte, deverão apresentar toda a documentação exigida para efeito de comprovação de regularidade fiscal, mesmo que esta apresente alguma restrição.

3.1.5.5.1 Havendo alguma restrição na comprovação da regularidade fiscal, será assegurado o prazo de 5 (cinco) dias úteis, cujo termo inicial corresponderá ao momento em que o proponente for declarado o vencedor do certame, prorrogáveis por igual período, a critério da administração Pública, para a regularização da documentação, pagamento ou parcelamento do débito, e emissão de eventuais certidões negativas ou positivas com efeito de certidão negativa.

3.1.5.6 A não regularização da documentação, no prazo previsto no subitem anterior, implicará decadência do direito à contratação, sem prejuízo das sanções no art. 81 da Lei nº 8.666, de 21 de junho de 1993, sendo facultado à Administração convocar as licitantes remanescentes, na ordem de classificação, para a assinatura do contrato, ou revogar a licitação.

B



3.1.5.7 Todos os documentos apresentados para habilitação deverão estar em nome do licitante, como o número do CNPJ/MF e, preferencialmente, com endereço respectivo, devendo ser observado o seguinte:

3.1.5.7.1 Se o licitante for matriz, todos os documentos deverão estar com o número do CNPJ da matriz, ou;

3.1.5.7.2 Se o licitante for uma filial, todos os documentos deverão estar com o número do CNPJ da filial, exceto quanto à certidão negativa de débitos junto ao INSS, por constar no próprio documento que é válido tanto para a matriz e filiais, bem assim quanto ao certificado de regularidade fiscal do FGTS, quando o licitante tenha o recolhimento dos encargos centralizado, devendo desta forma apresentar documento comprobatório de autorização para a centralização;

3.1.5.7.3 Se o licitante for a matriz e o fornecedor da prestação dos serviços for a filial, os documentos deverão ser apresentados com o número do CNPJ/MF da matriz e da filial, simultaneamente; ou

3.1.5.7.4 Serão dispensados da apresentação de documentos com o número do CNPJ/MF da filial aqueles documentos que, pela própria natureza, forem emitidos somente em nome da matriz.

3.2 A documentação apresentada integrará os autos do processo e não será devolvida. Toda a Documentação deverá estar atualizada nos termos da legislação vigente.

3.2.1 Todos os documentos necessários a participação na presente licitação deverão ser apresentados em uma única via original ou cópia autenticada em Cartório.

3.2.2 Cada face de documento reproduzida deverá corresponder a uma autenticação, ainda que diversas reproduções sejam feitas na mesma folha, todos perfeitamente legíveis.

3.2.3 Não serão aceitos documentos apresentados por meio de fitas, discos magnéticos, filmes ou cópias em fac-símile, mesmos autenticados, admitindo-se fotos, gravuras, desenhos, gráficos ou catálogos apenas como forma de ilustração da proposta de preço.

3.2.4 Quaisquer documentos necessários a participação na presente licitação, compreendendo os documentos referentes à habilitação, à proposta de preço e seus anexos, deverão ser apresentados no idioma oficial do Brasil.

3.2.5 Quaisquer documentos necessários a participação no presente certame licitatório, apresentados em língua estrangeira, deverão ser autenticados pelos respectivos consulados e traduzidos para o idioma oficial do Brasil, por tradutor juramentado.

3.2.6 Caso o documento apresentado seja expedido por instituição que regulamente a disponibilização do documento pela Internet, a CPL poderá verificar a autenticidade do mesmo através de consulta eletrônica.

3.2.7 Caso o documento apresentado seja expedido por instituição pública que esteja com seu funcionamento paralisado no dia de recebimento dos envelopes, a licitante deverá, sob pena de ser inabilitada, apresentar o referido documento constando o termo final de seu período de validade coincidindo com o período da paralisação e deverá, quando do término da paralisação, sob pena de ser inabilitada



superveniente, levar o documento a CPCL nas condições de autenticação exigidas por este edital, para que seja apensado ao processo de licitação. Caso o processo já tenha sido enviado ao órgão de origem da licitação, deverá a licitante levá-lo a esta instituição para que o mesmo se proceda.

3.2.8 Os documentos de habilitação exigidos, quando não contiverem prazo de validade expressamente determinado ou exigidos neste edital, não poderão ter suas datas de expedição superiores a 30 (trinta) dias anteriores a data de abertura da presente licitação.

3.2.9 Os documentos apresentados, cópias ou originais, deverão conter todas as informações de seu bojo legíveis e inteligíveis, sob pena de os mesmos serem desconformidade pela Comissão Permanente Central de Licitação.

3.3 Os documentos exigidos neste Edital deverão estar com o prazo de validade em vigor na data marcada para o recebimento dos envelopes e poderão ser apresentados no original ou por qualquer processo de cópia autenticada.

3.4 Os documentos acima referidos deverão ser entregues em envelope lacrado, distinto do da proposta, tendo em seu frontispício os seguintes dizeres:

À PREFEITURA MUNICIPAL DE JAGUARIBE/CE
TOMADA DE PREÇOS Nº 27.11.03/2023
ENVELOPE "A" – DOCUMENTOS DE HABILITAÇÃO
PROPONENTE:
CNPJ:

4. DA PROPOSTA DE PREÇO

4.1. A **Proposta** deverá ser apresentada em 01 (uma) via, numerada sequencialmente e sem rasuras ou entrelinhas, datadas, assinadas na última folha e rubricadas nas demais pelo representante da empresa, em papel timbrado, devendo conter:

a) **Carta Proposta** padronizada, no modelo do **ANEXO V**, assinada por titular da empresa ou pessoa legalmente habilitada, em papel timbrado, identificando a obra, o número do Edital, o prazo de execução, o preço total da obra, em algarismos e por extenso, em Reais, esclarecendo que o mesmo se refere ao mês de apresentação da **Proposta**.

a.1) No preço total da obra deverão estar inclusos todas as despesas com o fornecimento de materiais, mão-de-obra, encargos sociais, equipamentos, EPI's, transporte, vigilância, impostos, taxas, emolumentos, e demais insumos necessários a execução da obra.

b) **Orçamento Analítico**, de acordo com a **Planilha Orçamentária – ANEXO I**, deste Edital assinado na última folha e rubricado nas demais, com preço unitário e total do item, em algarismos, e o valor total do lote proposto em algarismos e por extenso, na moeda nacional, já incluído todos os custos seja qual for o seu título ou natureza (frete, encargos fiscais, comerciais, sociais e trabalhistas etc.);

Ba

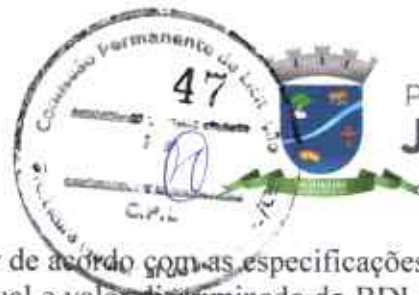

c) **Composição de custos unitários**, devendo estar de acordo com as especificações, constando unidades, insumos de obra com respectivo consumo, percentual e valor discriminado do BDI aplicado, bem como o percentual e ou valor dos encargos sociais;

d) **Cronograma Físico-Financeiro** compatível com o prazo de execução da obra, em modelo próprio.

e) **Composição de BDI**, conforme modelo próprio da licitante;

f) **Composição de Encargos Sociais**, desde que contenha todas as informações solicitadas;

g) **Prazo** de execução da obra não podendo ser superior a 12 (doze) meses, a contar da data da Ordem de Serviço.

h) **Prazo** de validade da Proposta não podendo ser inferior a 60 (sessenta) dias contados da data da entrega das Propostas.

4.2. A Planilha de Custos a ser apresentada pela licitante não poderá divergir, quanto aos quantitativos, daquela contida no **ANEXO I**, deste edital, ressaltando que, segundo determinação do Tribunal de Contas da União, expressa no Acórdão n.º 325/2007 – Plenário, deverá ser apresentado detalhamento quanto à composição e percentuais utilizados na formação do BDI (Bonificação e Despesas Indiretas) praticado, bem como não devem integrar a referida composição (BDI) os tributos **IRPJ – Imposto de Renda da Pessoa Jurídica e CSLL - Contribuição Sobre o Lucro Líquido**.

4.3. Os documentos exigidos nas **alíneas “b”, “c”, “d”, “e” e “f”**, nos termos dos artigos 7º e 14 da Lei nº 5.194 de 24 de dezembro de 1966 e da Resolução nº 282 de 24 de agosto de 1983 – CONFEA, deverão necessariamente, ser assinados pelo representante legal da empresa e por Engenheiro, registrado no CREA, com identificação e número do seu registro.

4.4. A **Secretaria Competente** poderá solicitar aos licitantes a prorrogação do prazo de validade das Propostas. Neste caso, tanto a solicitação, quanto a aceitação serão formuladas por escrito, sendo facultado ao licitante recusar ou aceitar o pedido, entretanto, no caso de concordância, a Proposta não poderá ser modificada.

4.5. Na hipótese do Processo licitatório vir a ser interrompido, os prazos de validade das propostas ficam automaticamente prorrogados por igual número de dias em que estiver suspenso.

4.6. Não serão consideradas Propostas apresentadas por via postal ou fac-símile.

4.7. Na simples apresentação da Proposta a licitante se submete a todas as cláusulas e condições deste Edital. A Proposta uma vez aberta, vinculará a licitante, obrigando-a, caso seja vencedora, ao cumprimento do seu objeto, salvo ocorrência de motivo justo decorrente de fato superveniente e aceito pela **Comissão**, consoante dispõe o § 6º do artigo 43 da Lei nº 8.666/93.

4.8. Após a apresentação da Proposta, em nenhuma hipótese poderá a mesma ser alterada, seja quanto ao preço, condições de pagamento ou quaisquer outras que importem em modificação dos seus termos originais.



4.9. Na hipótese do processo licitatório vir a ser suspenso, a validade da Proposta fica automaticamente prorrogada pelo prazo correspondente aos dias de suspensão.

4.10. Não serão consideradas as propostas apresentadas fora do prazo, bem como aquelas que contiverem rasuras, emendas, borrões ou entrelinhas em suas partes essenciais, de modo a ensejar dúvida, principalmente em relação a valores, e não se considerará também qualquer oferta de vantagem não prevista neste Edital, nem preço ou vantagem baseada nas ofertas das demais licitantes.

À PREFEITURA MUNICIPAL DE JAGUARIBE/CE
TOMADA DE PREÇOS Nº 27.11.03/2023
ENVELOPE “B” - PROPOSTA DE PREÇOS
PROPONENTE:
CNPJ:

5. DO CRITÉRIO DE JULGAMENTO

5.1 A presente licitação será julgada pelo critério, do menor preço, conforme inciso I, § 1º, do art. 45 da Lei de Licitações.

6. DO PROCESSAMENTO DA LICITAÇÃO

6.1 A presente Licitação na modalidade Tomada de Preços será processada e julgada de acordo com o procedimento estabelecido no art. 43 da Lei nº 8.666/93 e suas alterações posteriores.

6.2 Após a entrega dos envelopes pelos licitantes, não serão aceitos quaisquer adendos, acréscimos ou supressões ou esclarecimento sobre o conteúdo dos mesmos.

6.3 Os esclarecimentos, quando necessários e desde que solicitados pela Comissão deste Município, constarão obrigatoriamente da respectiva ata.

6.4 É facultado à Comissão ou autoridade superior, em qualquer fase da Licitação, promover diligência destinada a esclarecer ou complementar a instrução do processo, vedada a inclusão de documentos ou informações que deveria constar originariamente da proposta.

6.5 Será lavrada ata circunstanciada durante todo o transcorrer do processo licitatório, que será assinada pela Comissão de Licitação e os licitantes presentes, conforme dispõe § 1º do art. 43 da Lei de Licitações.

6.6 O recebimento dos envelopes contendo os documentos de habilitação, e a proposta de preços será realizado simultaneamente no dia, hora e local previstos neste Edital.

6.7 Recebidos os envelopes “A” DOCUMENTOS DE HABILITAÇÃO, “B” “PROPOSTA DE PREÇOS”, proceder-se-á a abertura e a análise dos envelopes referentes à documentação.

6.8 Em seguida será dado vistas dos documentos aos licitantes para que rubriquem e procedam, se quiserem, ao exame e se utilizem das faculdades outras previstas na Lei.

BA

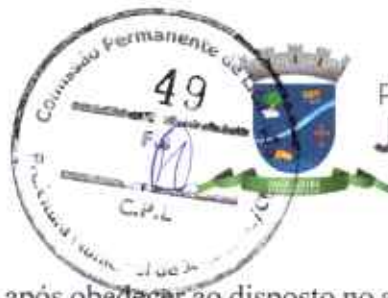

6.9 Divulgado o resultado da habilitação, a Comissão, após obedecer ao disposto no art. 109, inciso I, alínea "a", da Lei de Licitações, fará a devolução aos inabilitados, dos seus envelopes - proposta de preço lacrados.

6.10 Abertura das propostas de preços das licitantes habilitadas que serão examinadas pela Comissão e licitantes presentes.

6.11 Divulgação do resultado do julgamento da proposta de preços e observância ao prazo recursal previsto no art. 109, inciso I, alínea "b", da Lei nº 8.666/93.

6.12 Após a fase de habilitação, não cabe desistência de proposta, salvo motivo justo decorrente de fato superveniente e aceito pela Comissão de Licitação.

6.13 No julgamento das propostas de preço e documentos de habilitação, bem como nos casos de empate e realização do sorteio de desempate, serão considerados dos privilégios às ME ou EPP assegurados pela Lei Complementar nº 123, de 14 de dezembro de 2006.

7. DA ADJUDICAÇÃO

7.1 A adjudicação da presente licitação ao licitante vencedor, será efetivada mediante termo circunstanciado, obedecida a ordem classificatória, depois de ultrapassado o prazo recursal.

7.2 A Contratante se reserva o direito de adjudicar e/ou não homologar a presente Licitação, no todo ou em parte, no interesse da Administração e mediante fundamentação escrita, sem que caiba qualquer dos licitantes o direito de reclamação ou indenização.

8. DO CONTRATO

8.1 Será celebrado instrumento de Contrato, conforme minuta anexa ao presente Edital, que deverá ser assinado pelas partes no prazo de 05 (cinco) dias úteis, a partir da data do termo de homologação encaminhada à licitante vencedora.

8.2 A recusa injustificada do adjudicatário em assinar o "Termo de Contrato" no prazo estabelecido no subitem anterior, caracterizará o descumprimento total da obrigação, ficando sujeita às penalidades previstas na Lei nº 8.666/93.

8.3 Considera-se como parte integrante do Contrato, os termos da Proposta vencedora e seus anexos, bem como os demais elementos concernentes à licitação, que serviram de base ao processo licitatório.

8.4 O prazo de convocação a que se refere o subitem 8.1, poderá ter uma única prorrogação com o mesmo prazo, quando solicitado pela licitante, e desde que ocorra motivo justificado e aceito pela Administração.

8.5 É facultado à Administração, quando o convocado não assinar o "Termo de Contrato" no prazo e condições estabelecidos, convocar os licitantes remanescentes, obedecendo a ordem de classificação estabelecida pela Comissão, para fazê-lo em igual prazo e nas mesmas condições propostas pelo primeiro colocado, ou revogar a licitação consoante prevê a Lei nº 8.666/93.

JA

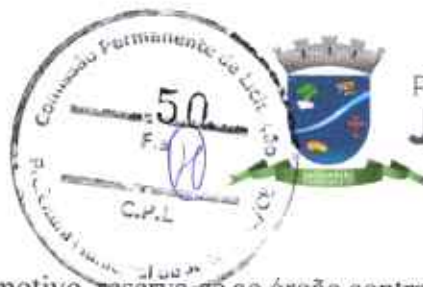

8.6 Ocorrendo inexecução contratual por qualquer motivo, reserva-se ao órgão contratante o direito de optar sucessivamente pela oferta mais vantajosa e pela ordem de classificação, nas mesmas condições do licitante vencedor.

9. DAS OBRIGAÇÕES DA CONTRATANTE

9.1 A Contratante se obriga a proporcionar à Contratada todas as condições necessárias ao pleno cumprimento das obrigações decorrentes da presente licitação, consoante estabelece a Lei nº 8.666/93.

9.2 Fiscalizar e acompanhar a execução do objeto contratual.

9.3 Comunicar à CONTRATADA toda e qualquer ocorrência relacionada com a entrega do objeto, diligenciando nos casos que exigem providências corretivas.

9.4 Providenciar os pagamentos à CONTRATADA, à vista das Notas Fiscais/Faturas devidamente atestadas, pelo setor competente.

9.5 Fiscalizar a execução dos serviços e realizar as medições; e

9.6 Oferecer condições de trabalho ao CONTRATADO, nos locais dos serviços.

10. DAS OBRIGAÇÕES DA CONTRATADA

10.1 Executar os serviços de acordo com as especificações contidas no Edital de Tomada de Preços, no termo contratual e na proposta vencedora do Certame;

10.2 Executar os serviços nos prazos definidos no Edital de Tomada de Preços, e termo de contrato;

10.3 Assumir o ônus pelos custos diretos e indiretos que incidam sobre a realização dos serviços, como locação de equipamentos, instalação e transporte de equipamentos; estadia e refeições de funcionários; impostos e taxas; encargos previdenciários e trabalhistas; e outros que incidam sobre a realização dos serviços;

10.4 Assumir todo o ônus por danos gerados a terceiros à CONTRATANTE e/ou a terceiros, provocados por ineficiência ou irregularidade cometida por seus empregados ou prepostos envolvidos na execução do contrato;

10.5 Afastar ou substituir qualquer funcionário que comprovadamente, e por recomendação da CONTRATANTE, venha causar embaraços à boa execução dos serviços;

10.6 Comunicar por escrito à CONTRATANTE, a ocorrência de qualquer fato ou condição que venha afetar os prazos de execução dos serviços;

10.7 Permitir o livre acesso da CONTRATANTE, através da Secretaria Competente, para realizar o acompanhamento dos serviços e as medições; e

[Handwritten signature]



10.8 Fornecer os equipamentos de proteção individual aos seus funcionários, bem como dos subcontratados e zelar pela segurança da comunidade;

10.9 Observar normas legais municipais, quanto à trânsito de veículos e meio ambiente;

10.10 Manter, durante toda a execução do contrato, em compatibilidade com as obrigações assumidas, todas as condições de habilitação e qualificação exigidas na Lei de Licitações;

10.11 Providenciar a imediata correção das deficiências e/ou irregularidades apontadas pela CONTRATANTE;

10.12 Aceitar nas mesmas condições contratuais os acréscimos e supressões até 25% (vinte e cinco por cento) do valor inicial atualizado do contrato.

10.13 Assumir inteira responsabilidade com todas as despesas diretas e indiretas com as pessoas envolvidas na execução do objeto contratual, que não terão nenhum vínculo empregatício com a Contratante.

10.14 Registrar o Contrato no CREA e apresentar o comprovante de pagamento da "Anotação de Responsabilidade Técnica", antes da emissão da primeira fatura.

10.15 Providenciar, às suas expensas, cópias dos elementos que venham a ser necessários, não só para a Licitação e assinatura do Contrato, como também para execução das obras / serviços.

10.16 Matricular os serviços no INSS e entregar à Contratante as guias de recolhimento das contribuições devidas ao INSS e ao FGTS, nos termos da legislação específica em vigor. As referidas guias serão acompanhadas de declaração elaborada em papel timbrado da Contratada, carimbada e assinada por pessoa legalmente habilitada para tal fim, atestando, sob as penas da lei, que as mesmas correspondem fielmente ao total da mão-de-obra empregada nos serviços contratados.

11. DA DURAÇÃO DO CONTRATO

11.1 O prazo de duração do contrato será até **31 de dezembro de 2024**, iniciando-se a contagem a partir da data de assinatura e entrega formal, à licitante vencedora, da Ordem de Serviço expedida pela Secretaria Competente da Prefeitura Municipal de Jaguaribe/CE.

11.2 Os prazos de início de etapas de execução, de conclusão e de entrega admitem prorrogação, mantidas as demais cláusulas do Contrato e assegurada a manutenção de seu equilíbrio econômico-financeiro, conforme prevê a Lei nº 8.666/93 e suas alterações posteriores.

11.3 As etapas de execução deverão ser concluídas de conformidade com o Cronograma Físico-Financeiro aprovado, somente podendo haver alterações nos casos previstos no item anterior.

12. DO REAJUSTAMENTO DE PREÇO



12.1 Será admitido o reajustamento dos preços, somente se ultrapassado o prazo mínimo, com as devidas e justificadas prorrogações contratuais, de 12 (doze) meses da data do início das obras, onde será adotado o Índice do Custo Nacional da Construção Civil e Obras Públicas, apurado e divulgado pela Fundação Getúlio Vargas – FGV, ou outro que venha a substituí-lo, de acordo com a conveniência da administração.

13. DA FORMA DE PAGAMENTO

13.1 O pagamento será feito na proporção da execução dos serviços licitados, de conformidade com as notas fiscais/faturas devidamente atestadas pelo gestor da despesa, acompanhadas das Certidões Federal (abrangendo as contribuições sociais), Estadual, Municipal, FGTS e CNDT do contratado, todas atualizadas, observadas as condições da proposta.

13.2 O pagamento será efetuado em até 30 (trinta) dias após o encaminhamento da documentação tratada neste subitem, observadas as disposições editalícias, através de crédito na Conta Bancária do fornecedor ou através de cheque nominal.

14. DAS SANÇÕES ADMINISTRATIVAS

14.1 Pela inexecução total ou parcial das obrigações assumidas, garantida a prévia defesa, a Administração poderá aplicar à ADJUDICATÁRIA E CONTRATADA, as seguintes sanções:

- a) advertência;
- b) multa:
 - b.1) Multa de 10% (dez por cento) pelo não cumprimento de cláusula ou condição prevista no contrato;
 - b.2) Multa de 0,3% (três décimo por cento) ao dia até o trigésimo dia de atraso, por paralisação dos serviços;
 - b.3) Os valores das multas referidas nestas cláusulas serão descontadas *ex-officio* da ADJUDICATÁRIA/CONTRATADA, mediante subtração a ser efetuada em qualquer fatura de crédito em seu favor que mantenha junto a Prefeitura Municipal de Jaguaribe, independente de notificação ou interpelação judicial ou extrajudicial;
- c) suspensão temporária do direito de participar de licitação e impedimento de contratar com a Administração, pelo prazo de até 2 (dois) anos;
- d) Declaração de inidoneidade para licitar ou contratar com a Administração Pública, enquanto perdurarem os motivos determinantes da punição ou até que a contratante promova sua reabilitação.

15. DA RESCISÃO CONTRATUAL

15.1 O instrumento contratual firmado em decorrência da presente licitação poderá ser rescindido de conformidade com o disposto nos arts. 77 a 80 da Lei nº 8.666/93.

15.2 Na hipótese de ocorrer a rescisão administrativa prevista no art. 79, inciso I, da Lei nº 8.666/93, à Contratante são assegurados os direitos previstos no art. 80, incisos I a IV, parágrafos 1º a 4º, da Lei citada.

16. DOS RECURSOS ADMINISTRATIVOS

16.1 Os recursos cabíveis serão processados de acordo com o que estabelece o art. 109 da Lei nº 8666/93 e suas alterações.

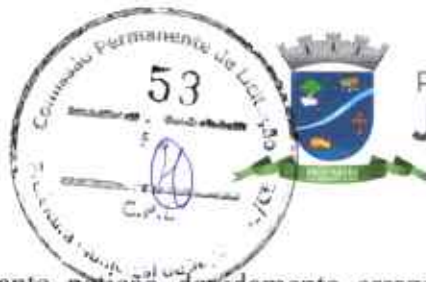

16.2 Os recursos deverão ser interpostos mediante ~~petição~~ devidamente arrazoada e subscrita pelo representante legal da recorrente dirigida à Prefeitura Municipal de Jaguaribe.

16.3 Os recursos serão protocolados na Prefeitura Municipal de Jaguaribe e encaminhados à Comissão de Licitação.

17. DA DOTAÇÃO ORÇAMENTÁRIA

17.1 As despesas decorrentes do contrato a ser celebrado com o vencedor, serão por conta da Prefeitura Municipal de Jaguaribe, consignadas na seguinte **dotação orçamentária nº 05.07.13.392.0034.1.009, elemento de despesas nº 4.4.90.51.00.**

18. DA SUBCONTRATAÇÃO DOS SERVIÇOS

18.1 Será permitida a subcontratação dos serviços, de acordo com as normas previstas nas condições de participação, bem como as regras a seguir aduzidas e incorporadas à lei interna da licitação:

18.1.1 A subcontratação será admitida, desde que informada formalmente por meio de declaração da empresa que será incorporada ao corpo técnico da licitante, a ser apresentada junto aos documentos de habilitação.

18.1.2 Neste caso, a atestação técnica do sub-contratado, poderá aderir à da Licitante, que deverá apresentar formal compromisso do sub-contratado de que o mesmo executará a parcela do serviço para a qual ele está fornecendo a atestação técnica.

18.1.3 A empresa licitante deverá apresentar, ainda, toda a documentação de habilitação da empresa sub-contratada prevista para os serviços junto com a documentação da habilitação dessa licitação, onde deve seguir os mesmos parâmetros e regras exigidos para as demais licitantes.

19. DA FISCALIZAÇÃO DOS SERVIÇOS

19.1 Facilitar a ação da Fiscalização na inspeção das obras / serviços, em qualquer dia ou hora, prestando todas as informações e esclarecimentos solicitados, inclusive de ordem administrativa, bem como os documentos comprobatórios previstos neste Edital.

19.2 A CONTRADA é OBRIGADA a Reparar, corrigir, remover, reconstruir ou substituir, total ou parcialmente, às suas expensas, obras / serviços objeto do Contrato em que se verifiquem vícios, defeitos ou incorreções, resultantes de execução irregular, do emprego de materiais ou equipamentos inadequados ou não correspondentes às especificações.

19.3 Em atenção ao artigo 67 da Lei Federal nº 8.666/93, a execução do presente termo de contrato será fiscalizada pelo servidor designado pela Secretaria, ao qual manterá anotações e ressalvas acerca da correção ou incorreção da execução dos serviços, determinando o que for necessário à regularização das faltas ou defeitos observados.



20. DAS DISPOSIÇÕES FINAIS

20.1 Reserva-se a Prefeitura Municipal de Jaguaribe/CE, o direito de revogar a licitação por razões de interesse público decorrente de fato superveniente devidamente comprovado, pertinente e suficiente para justificar tal conduta, devendo anulá-la no todo ou em parte por ilegalidade, de ofício ou por provocação de terceiros, mediante parecer escrito e devidamente fundamentado, nos termos do art. 49, da Lei nº 8.666/93;

20.2 É vedado ao servidor dos órgãos e/ou entidades da Administração Pública Municipal de Jaguaribe, Autarquias, Empresas Públicas ou Fundações, instituídas ou mantidas pelo Poder Público Municipal de Jaguaribe, participar como licitante, direta ou indiretamente por si, por interposta pessoa, dos procedimentos desta Licitação.

20.3 A homologação da presente Licitação será feita pela autoridade competente, conforme dispõe o artigo 43, inciso VI, da Lei nº 8.666 de junho de 1993.

20.4 A CPL poderá conceder tolerância de até 15 (quinze) minutos de atraso após a hora marcada para o início da licitação.

20.5 Os casos omissos e as dúvidas suscitadas com relação a este Edital e seu anexo serão resolvidos pela Comissão Permanente de Licitação.

20.6 Para dirimir qualquer controvérsia decorrente deste certame, o Foro competente é o da Comarca de Municipal de Jaguaribe, Estado do Ceará, excluído qualquer outro.

Jaguaribe/CE, 01 de dezembro de 2023.

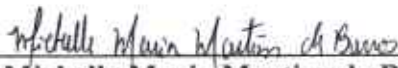
Michelle Maria Martins de Barros
Presidente da Comissão de Licitação



PREFEITURA DE
JAGUARIBE



ANEXO I

PROJETO BÁSICO

BH



PREFEITURA DE
JAGUARIBE

PREFEITURA MUNICIPAL DE JAGUARIBE/CE
SECRETARIA DA INFRAESTRUTURA, TRANSPORTES E URBANISMO



MEMORIAL DESCRITIVO E ESPECIFICAÇÕES TÉCNICAS
PROJETO DE REFORMA PARCIAL DO TEATRO PAROQUIAL, NA SEDE DO MUNICÍPIO DE
JAGUARIBE/CE

CONTEÚDO

Memorial Descritivo
Especificações Técnica
Pianilha Orçamentária Completa
ART de Projetos
Projetos/Desenhos

Jaguaribe/CE
Novembro/2023



MEMORIAL DESCRITIVO E ESPECIFICAÇÕES TÉCNICAS

1. INTRODUÇÃO

O presente memorial tem por objetivo descrever o projeto de reforma proposto, bem como estabelecer condições e tipos de materiais a serem empregados, assim como detalhes construtivos acerca dos serviços que ocorrerão na obra referente ao **Projeto de Reforma Parcial do Teatro Paroquial**, situado na Rua Savino Barreira, bairro Centro, localizado na sede do Município de Jaguaribe/CE.

Será uma obra essencialmente importante que visa atender uma demanda do Teatro Paroquial de Jaguaribe objetivando propor acessibilidade a todos os usuários.

2. GENERALIDADES

Dados gerais

Jaguaribe é um município brasileiro do estado do Ceará. Sua população estimada, de acordo com estudo de estimativa populacional realizado pelo IBGE, em 2019, era de 34.682 habitantes. A sua área territorial é de 1877 km², o que corresponde a uma densidade de 18,4 hab/km². Todo o território está localizado na bacia hidrográfica do rio Jaguaribe, que corta o município no sentido norte-sul passando pela sede municipal.

O relevo é levemente acidentado e de baixa altitude com menos de 200 m de altitude na maior parte do território, apresentando as seguintes coordenadas geográficas:

- Latitude: 5° 53' 27" S
- Longitude: 38° 37' 19" O

Acesso

O acesso ao município a partir de Fortaleza, pode ser feito através da BR-116 percorrendo um trajeto de 291 km. A figura a seguir apresenta o mapa do município e a situação em relação ao Estado do Ceará.



Fig. 01 - Mapa de Localização do Município

B



3. NORMAS

Fazem parte integrante deste, independente de transcrição, todas as normas, especificações e métodos da Associação Brasileira de Normas Técnicas (ABNT) que tenham relação com os serviços objeto do contrato.

Os serviços deverão estar em plena concordância com as normas e recomendações da Associação Brasileira de Normas Técnicas (ABNT) e das concessionárias locais, assim como, com o código de Obras do Município em vigor.

Prevalecerá sempre o primeiro, quando houver divergência entre:

- As presentes especificações e os projetos;
- As normas da ABNT e as presentes especificações;
- As normas da ABNT e aquelas recomendadas pelos fabricantes de materiais;
- As cotas dos desenhos e as medidas em escala sobre estes;
- Os desenhos em escalas maiores e os em escala menores;
- Os desenhos com data mais recente e os com data mais antiga;



4. ASSISTÊNCIA TÉCNICA E ADMINISTRATIVA

A execução da obra ficará a cargo da empresa contratada, Empreiteira, após processo licitatório, que deverá providenciar a Anotação de Responsabilidade Técnica da Obra, junto ao Conselho Regional de Engenharia e Agronomia – CREA ou Conselho Regional de Arquitetura e Urbanismo – CAU, do local e atender as especificações deste memorial e do contrato de prestação de serviço que será celebrado entre a Empreiteira e a Prefeitura Municipal de Jaguaribe/CE.

Para a execução dos serviços serão necessários ainda os procedimentos normais de regularização do Responsável Técnico da Empreiteira, junto ao contratante, com relação ao comando da obra, diário de obra, licenças e alvarás.

Todo material a ser empregado na obra deverá ser comprovadamente de 1ª. qualidade, sendo respeitadas as especificações referentes aos mesmos.

Para o perfeito entendimento destas Especificações, é estritamente necessária uma visita do construtor ao local da obra, para que sejam verificadas as reais condições de trabalho, assim como seja feito um levantamento de dúvidas, sendo estas dissipadas pelo Setor Técnico da Secretaria da Infraestrutura, Transporte e Urbanismo – SEINFRA, do município de Jaguaribe/CE.

Todos os materiais retirados e/ou substituídos da obra, serão de propriedade da Prefeitura Municipal de Jaguaribe/CE, ficando ao critério da fiscalização o destino final destes materiais, podendo estes serem reaproveitados ou ainda negociados com o construtor por serviços não previstos.

A Empreiteira fica obrigada a dar andamento conveniente as obras, mantendo no local dos serviços e a frente dos mesmos, de forma efetiva e eficiente, um engenheiro residente devidamente credenciado.

BA

L



5. FISCALIZAÇÃO

A Fiscalização dos serviços será feita pela Prefeitura Municipal de Jaguaribe/CE, por meio do seu Responsável Técnico e preposto, portanto, em qualquer ocasião, a Empreiteira deverá submeter-se ao que for determinado pelo fiscal.

A Empreiteira manterá na obra, à frente dos serviços e como seu preposto, um profissional devidamente habilitado e residente, que a representará integralmente em todos os atos, de modo que todas as comunicações dirigidas pela Prefeitura Municipal de Jaguaribe/CE (contratante) ao preposto da Empresa executora terão eficácia plena e total, e serão consideradas como feitas ao próprio empreiteiro. Por outro lado, toda medida tomada pelo seu preposto será considerada como tomada pelo empreiteiro. Ressaltado seja, que o profissional devidamente habilitado, preposto da Empresa executora, deverá estar registrado no CREA ou CAU local, como Responsável Técnico pela Obra que será edificada.

Fica a Empreiteira obrigada a proceder à substituição de qualquer operário, ou mesmo do preposto, que esteja sob suas ordens e em serviço na obra, se isso lhe for exigido pela Fiscalização, sem haver necessidade de declaração quanto aos motivos. A substituição deverá ser realizada dentro de 24 (vinte e quatro) horas.

Podará a Fiscalização paralisar a execução dos serviços, bem como solicitar que sejam refeitos, quando eles não forem executados de acordo com as especificações, detalhes ou com a boa técnica construtiva. As despesas decorrentes de tais atos serão de inteira responsabilidade da Empreiteira.

A presença da Fiscalização na obra, não exime e sequer diminui a responsabilidade da Empreiteira perante a legislação vigente.

Deverá ser mantido no escritório da obra/canteiro de obra um jogo completo e atualizado do projeto de arquitetura e dos projetos complementares, as especificações, orçamentos, cronogramas e demais elementos técnicos pertinentes à edificação, bem como o Diário de Obra, que será o meio de comunicação entre a Prefeitura Municipal de Jaguaribe/CE (Contratante) e a Empreiteira, no que se refere ao bom andamento da obra.

A liberação das faturas correspondentes a serviços executados dependerá sempre da aprovação de técnico legalmente habilitado da Secretaria da Infraestrutura, Transporte e Urbanismo – SEINFRA, do município de Jaguaribe/CE.

6. DESPESAS DE MATERIAIS, MÃO DE OBRA E EQUIPAMENTOS

As normas aprovadas ou recomendadas, as especificações, os métodos e ensaios, os padrões da Associação Brasileira de Normas Técnicas referentes aos materiais já normalizados, a mão de obra e execução de serviços especificados, serão rigorosamente exigidos.

Em caso de dúvidas sobre a qualidade ou as especificações dos materiais, poderá a Fiscalização exigir análise em instituto oficial, correndo as despesas por conta da Empreiteira.

A guarda e vigilância dos materiais e equipamentos necessários à execução das obras, de propriedade do conveniente, assim como das já construídas e ainda não recebidas definitivamente, serão de total responsabilidade da empreiteira.

Todas as despesas referentes aos serviços, materiais, mão de obra, leis sociais, vigilância, licenças, multas e taxas de qualquer natureza, ficarão a cargo da Empreiteira executora da Obra.

7. PARTIDO ARQUITETÔNICO

34

✓



O presente projeto destina-se à reforma de uma edificação de pavimento térreo a ser implantada pela Prefeitura Municipal de Jaguaribe/CE, Rua Savino Barreira, bairro Centro.

A proposta básica refere-se a uma reforma racionalizada, atendendo aos critérios básicos para o funcionamento das atividades. O projeto seguiu, sempre que possível, as recomendações técnicas, respeitando áreas mínimas de utilização e taxas de ventilação e iluminação natural.

A técnica construtiva adotada é simples, possibilitando a execução da obra, adotando materiais facilmente encontrados no comércio local. As vedações, quando necessárias, serão em alvenaria de tijolo furado revestido e a estrutura em concreto armado. Para o revestimento interno das paredes, especificou-se tinta látex, facilitando a limpeza do local. Para o revestimento do piso interno especificou-se piso industrial, facilitando a limpeza do local.

Todos os projetos necessários para a execução dos serviços serão fornecidos pela Prefeitura Municipal de Jaguaribe/CE e quaisquer dúvidas posteriores deverão ser esclarecidas pela fiscalização da Secretaria de Infraestrutura, Transporte e Urbanismo da Prefeitura Municipal de Jaguaribe/CE.

8. DESCRIÇÃO GERAL DOS SERVIÇOS

A execução da presente obra deverá obedecer integral e rigorosamente aos projetos, especificações e detalhes que serão fornecidos ao construtor com todas as características necessárias a perfeita execução dos serviços.

8.1. SERVIÇOS PRELIMINARES

• Placa da Obra

A placa da obra seguirá modelo disponibilizado pelo setor técnico da Secretaria da Infraestrutura, Transporte e Urbanismo – SEINFRA, do município de Jaguaribe/CE e conforme definido na planilha orçamentária.

8.2. DEMOLIÇÕES

As demolições e retiradas serão de, entre outras:

- retiradas de portas e janelas, inclusive batentes;
- demolição de revestimento cerâmico;
- demolição de revestimentos com argamassa em paredes;
- demolição de alvenaria de tijolos cerâmicos furado;

8.3. SISTEMA DE PISOS

Os pisos seguirão as seguintes especificações:

- Piso industrial polido (interno);

8.4. PAREDES E PAINÉIS

Será executada alvenaria em tijolo cerâmico furado (9x19x19cm) com (esp.=9cm), para paredes de vedação.

B

L



8.5. REVESTIMENTOS

Antes de iniciar os trabalhos de revestimento, deverá a *Empreiteira* adotar providências para que todas as superfícies a revestir estejam firmes, retílineas, niveladas e apuradas. Qualquer correção nesse sentido será feita antes da aplicação do revestimento.

Os revestimentos em geral serão sempre executados por profissionais com perícia reconhecidamente comprovada e deverão apresentar paramentos perfeitamente desempenados, apurados, alinhados e nivelados, as arestas vivas e os planos de concordância perfeitamente delineados.

Na finalização de todos os serviços de revestimento, remover-se-á toda a sujeira deixada por eles, tanto no chão, nos vidros como em outros locais da intervenção.

De Paredes

As paredes seguirão as seguintes especificações:

- chapisco com argamassa de cimento e areia grossa s/ peneirar, tr 1:3;
- reboco com argamassa de cimento e areia peneirada, tr 1:3, sobre toda a área chapiscada;
- aplicação de pintura;

8.6. PINTURAS E ACABAMENTOS

Todas as superfícies a serem pintadas deverão estar firmes, lisas, isentas de mofo e principalmente secas, com o tempo de "cura" do reboco. Cada demão de tinta só poderá ser aplicada quando a precedente estiver perfeitamente seca, convindo esperar um intervalo de 24 horas entre duas demãos sucessivas.

Deverão ser evitados escorrimientos ou salpicos de tinta nas superfícies não destinadas à pintura (vidros, pisos, aparelhos, etc.). Os salpicos que não puderem ser evitados deverão ser removidos quando a tinta estiver seca, empregando-se removedor adequado.

Se as cores não estiverem claramente definidas no projeto, cabe a *Empreiteira* consultar à Fiscalização do contratante, para obter sua anuência e aprovação.

Toda vez que uma superfície tiver sido lixada, esta será cuidadosamente limpa com uma escova e, depois com um pano seco, para remover todo o pó, antes de aplicar a demão seguinte de tinta.

Toda a superfície pintada deve apresentar, depois de pronta, uniformidade quanto à textura, tonalidade e brilho (fosco, semifosco ou brilhante).

Só serão utilizadas tintas de primeira linha de fabricação.

De Paredes

Os acabamentos/pinturas seguirão as seguintes especificações,

- emassamento e lixamento de paredes internas com massa de PVA;
- emassamento e lixamento de teto com massa látex;
- pintura látex internas e externas;



9. LIMPEZA GERAL

A obra será entregue em perfeito estado de limpeza e conservação. Deverão estar em perfeito estado de funcionamento todas as instalações, equipamentos, aparelhos, iluminação, com instalações definitivamente ligadas às redes públicas.

Será removido todo entulho do terreno, sendo limpo e varridos os excessos. Todos os pisos e revestimentos serão lavados e entregues sem qualquer mancha ou sujeira.



Abdon Cavalcante Mota Neto
Engenheiro Civil
RNP: 061572761-1

Handwritten signature



PLANILHA ORÇAMENTÁRIA

OBRA:	CONTRATAÇÃO DE EMPRESA PARA REFORMA DO TEATRO PAROQUIAL	DATA:	09/11/2023
DESCRIÇÃO:	OBRA DE ENGENHARIA	BDI:	26,85%
LOCAL:	SEDE DE JAGUARIBE	SEINFRA:	036.1 COM DESONERAÇÃO
CLIENTE:	PMJ	SINAPI:	202305 COM DESONERAÇÃO
		Composição:	PRÓPRIA



ITEM	CÓDIGO	DESCRIÇÃO	FONTE	UNID	QUANTIDADE	PREÇO UNITÁRIO R\$	PREÇO TOTAL R\$
1		ADMINISTRAÇÃO DE OBRA					R\$ 3.881,44
1.1	PMJ00102	ADMINISTRAÇÃO LOCAL DE OBRA - TIPO B	Composições Próprias	MÊS	2,00	R\$ 1.940,72	R\$ 3.881,44
2		SERVIÇOS PRELIMINARES					R\$ 9.876,44
2.1	C4541	PLACA PADRÃO DE OBRA, TIPO BANNER	SEINFRA	M2	5,00	R\$ 489,58	R\$ 2.937,48
2.2	C1049	DEMOLIÇÃO DE CONCRETO SIMPLES	SEINFRA	M3	7,29	R\$ 344,26	R\$ 2.509,66
2.3	PMJ0028	DEMOLIÇÃO DE REVESTIMENTO C/ ARGAMASSA	Composições Próprias	M²	20,00	R\$ 8,17	R\$ 163,40
2.4	C2210	RETIRADA DE PORTAS E JANELAS, INCLUSIVE BATENTES	SEINFRA	M2	3,00	R\$ 21,18	R\$ 63,54
2.5	C4913	REMOÇÃO DE PINTURA LÁTEX (RASPAGEM E/OU LIXAMENTO E/OU ESCOVAÇÃO)	SEINFRA	M2	448,97	R\$ 9,36	R\$ 4.202,36
3		SISTEMA DE PISOS					R\$ 17.943,81
3.1	C1611	LASTRO DE CONCRETO REGULARIZADO ESP. = 5CM	SEINFRA	M2	72,90	R\$ 58,20	R\$ 4.242,78
3.2	C4071	ARMADURA EM TELA SOLDÁVEL Q-92	SEINFRA	M2	72,90	R\$ 15,35	R\$ 1.119,02
3.3	C1920	PISO INDUSTRIAL NATURAL ESP = 12mm, INCLUS. POLIMENTO (INTERNO)	SEINFRA	M2	72,90	R\$ 172,59	R\$ 12.581,81
4		RAMPA DE ACESSIBILIDADE					R\$ 4.455,68
4.1		ALVENARIA E REVESTIMENTO					R\$ 2.235,23
4.1.1	103328	ALVENARIA DE VEDAÇÃO DE BLOCOS CERÂMICOS FURADOS NA HORIZONTAL DE 9X19X19 CM (ESPESSURA 9 CM) E ARGAMASSA DE ASSENTAMENTO COM PREPARO EM BETONEIRA. AF. 12/2021	SINAPI	M2	10,89	R\$ 96,95	R\$ 1.055,79
4.1.2	C0776	CHAPISCO C/ ARGAMASSA DE CIMENTO E AREIA S/PENEIRAR TRACO 1.3 ESP = 5mm P/ PAREDE	SEINFRA	M2	3,77	R\$ 9,41	R\$ 35,48
4.1.3	C3028	REBOCO C/ ARGAMASSA DE CIMENTO E AREIA PENEIRADA, TRACO 1.3	SEINFRA	M2	3,77	R\$ 65,61	R\$ 247,35
4.1.4	93204	CINTA DE AMARRAÇÃO DE ALVENARIA MOLDADA IN LOCO EM CONCRETO. AF. 03/2016	SINAPI	M	11,40	R\$ 78,65	R\$ 896,61
4.2		PAVIMENTAÇÃO					R\$ 2.230,45
4.2.1	94993	EXECUÇÃO DE PASSEIO (CALÇADA) OU PISO DE CONCRETO COM CONCRETO MOLDADO IN LOCO, USINADO, ACABAMENTO CONVENCIONAL, ESPESSURA 6 CM, ARMADO. AF. 08/2022	SINAPI	M2	18,17	R\$ 91,43	R\$ 1.661,28
4.2.2	C0330	ATERRO C/COMPACTAÇÃO MANUAL S/CONTROLE. MAT. C/AQUISIÇÃO	SEINFRA	M3	4,14	R\$ 137,48	R\$ 569,17
5		ALVENARIA E REVESTIMENTO					R\$ 1.855,26
5.1	103328	ALVENARIA DE VEDAÇÃO DE BLOCOS CERÂMICOS FURADOS NA HORIZONTAL DE 9X19X19 CM (ESPESSURA 9 CM) E ARGAMASSA DE ASSENTAMENTO COM PREPARO EM BETONEIRA. AF. 12/2021	SINAPI	M2	0,60	R\$ 96,95	R\$ 58,17
5.2	C0776	CHAPISCO C/ ARGAMASSA DE CIMENTO E AREIA S/PENEIRAR TRACO 1.3 ESP = 5mm P/ PAREDE	SEINFRA	M2	21,20	R\$ 9,41	R\$ 199,49
5.3	C3028	REBOCO C/ ARGAMASSA DE CIMENTO E AREIA PENEIRADA, TRACO 1.3	SEINFRA	M2	24,35	R\$ 65,61	R\$ 1.597,80
6		PINTURA					R\$ 12.000,97
6.1	C1615	LÁTEX DUAS DEMÃOS EM PAREDES INTERNAS 3MASSA	SEINFRA	M2	448,97	R\$ 26,73	R\$ 12.000,97
7		SERVIÇOS FINAIS					R\$ 4.222,72
7.1	C1628	LIMPEZA GERAL	SEINFRA	M2	257,64	R\$ 16,39	R\$ 4.222,72
						VALOR BDI TOTAL:	R\$ 11.482,82
						VALOR ORÇAMENTO:	R\$ 42.783,30
						VALOR TOTAL:	R\$ 54.266,12

JH

Abelton Cavalcante Mota Neto
Engenheiro Civil
RNP: 061572761-1

MEMÓRIAS DE CÁLCULO				
	OBRA:	CONTRATAÇÃO DE EMPRESA PARA REFORMA DO TEATRO PAROQUIAL	DATA : 06/11/2023	BDI : 26,85%
	DESCRIÇÃO:	OBRA DE ENGENHARIA	FONTE	VERSIÃO
	LOCAL:	SEDE DE JAGUARIBE	SEINFRA	028.1 COM DESONERAÇÃO
	CLIENTE:	PMJ	SINAPI	202309 COM DESONERAÇÃO
			Composição	PRÓPRIA
			HORA	MES
			94,44%	47,48%
			10/2023	10/2023
			5,00%	0,00%

2.1. C4541 PLACA PADRÃO DE OBRA, TIPO BANNER (M2)

		QTD	
PLACA DE OBRA	3*2	6,00000000	6,00
			6,00

2.2. C1049 DEMOLIÇÃO DE CONCRETO SIMPLES (M3)

		QTD	
DEMOLIÇÃO E REBAIXAMENTO DO PISO DO PALCO E CAMARIM	(54+18,90)*0,1	7,29000000	7,29
			7,29

2.3. PMJD028 DEMOLIÇÃO DE REVESTIMENTO C/ ARGAMASSA (M²)

		QTD	
DEMOLIÇÃO DE REVESTIMENTO DE PAREDES COM SALTRE - PEQUENOS REPAROS - COMPRIMENTO*ALTURA*QUANTIDADE	2,0*0,5*20	20,00000000	20,00
			20,00

2.4. C2210 RETIRADA DE PORTAS E JANELAS, INCLUSIVE BATENTES (M2)

		QTD	
RETIRADA DE PORTA/JANELÃO PARA ADAPTAÇÃO - LARGURA*ALTURA	1,0*3,0	3,00000000	3,00
			3,00

2.5. C4913 REMOÇÃO DE PINTURA LÁTEX (RASPAGEM E/OU LIXAMENTO E/OU ESCOVAÇÃO) (M2)

		QTD	
ÁREA DE PINTURA	448,97	448,97000000	448,97
			448,97

3.1. C1611 LASTRO DE CONCRETO REGULARIZADO ESP.= 5CM (M2)

		QTD	
ÁREA DO PALCO E CAMARIM - ÁREA DE PROJETO	54+18,90	72,90000000	72,90
			72,90

3.2. C4071 ARMADURA EM TELA SOLDÁVEL Q-92 (M2)

		QTD	
TELA DO PISO - ÁREA A SER EXECUTADA	(54+18,90)	72,90000000	72,90
			72,90

3.3. C1920 PISO INDUSTRIAL NATURAL ESP.= 12mm, INCLUS. POLIMENTO (INTERNO) (M2)

		QTD	
ÁREA DO PALCO E CAMARIM - ÁREA DE PROJETO	54+18,90	72,90000000	72,90
			72,90

4.1.1. 103328 ALVENARIA DE VEDAÇÃO DE BLOCOS CERÂMICOS FURADOS NA HORIZONTAL DE 9X19X19 CM (ESPESSURA 9 CM) E ARGAMASSA DE ASSENTAMENTO COM PREPARO EM BETONEIRA. AF_12/2021 (M2)

		QTD	
ALVENARIA DA RAMPA + PATAMAR	(6,60*0,55)*2+1,2*0,3+1,20*0,55*3	9,60000000	9,60



		MEMÓRIAS DE CÁLCULO				
	OBRA:	CONTRATAÇÃO DE EMPRESA PARA REFORMA DO TEATRO FARDQUIAL	DATA : 09/11/2023		BDI : 26,85%	
	DESCRIÇÃO:	OBRA DE ENGENHARIA	FONTE	VERSÃO	HORA	MSB
	LOCAL:	SEDE DE JAGUARIBE	SEINFRA	026.1 COM DESONERAÇÃO	54,44%	47,46%
	CLIENTE:	PMU	SINAPI	2019/08 COM DESONERAÇÃO	54,44%	47,46%
			Composição	PRÓPRIA	0,00%	0,00%
REF. 10/2023						

			QTD
RAMPA DA ENTRADA - ALVENARIAS LATERAIS	$((2,35 \times 0,55) / 2) \times 2$	1,29000000	1,29
			10,89

4.1.2. C0776 CHAPISCO C/ ARGAMASSA DE CIMENTO E AREIA S/PENEIRAR TRAÇO 1:3 ESP.= 5mm P/ PAREDE (M2)

			QTD
ÁREA DA RAMPA A SER CHAPISCADO	$((6,60 \times 0,55) / 2) + 1,20 \times 0,55$	2,48000000	2,48
RAMPA DA ENTRADA - ALVENARIAS LATERAIS	$((2,35 \times 0,55) / 2) \times 2$	1,29000000	1,29
			3,77

4.1.3. C3028 REBOCO C/ ARGAMASSA DE CIMENTO E AREIA PENEIRADA, TRAÇO 1:3 (M2)

			QTD
ÁREA DE REBOCO DA RAMPA - IDEM AO CHAPISCO	2,48	2,48000000	2,48
ÁREA DE REBOCO DA RAMPA EXTERNA - IDEM AO CHAPISCO	1,29	1,29000000	1,29
			3,77

4.1.4. 93204 CINTA DE AMARRAÇÃO DE ALVENARIA MOLDADA IN LOCO EM CONCRETO. AF_03/2016 (M)

			QTD
CINTA PARA RAPA	$6,60 + 1,20 + 1,20 + 1,20 + 1,20$	11,40000000	11,40
			11,40

4.2.1. 94993 EXECUÇÃO DE PASSEIO (CALÇADA) OU PISO DE CONCRETO COM CONCRETO MOLDADO IN LOCO, USINADO. ACABAMENTO CONVENCIONAL, ESPESSURA 6 CM, ARMADO. AF_08/2022 (M2)

			QTD
ÁREA DO PASSEIO DA RAMPA	$6,20 \times 1,20 + 1,20 \times 1,20 + 4,80 \times 1,20$	14,64000000	14,64
ÁREA DO PASSEIO DA RAMPA EXTERNA	$2,35 \times 1,50$	3,53000000	3,53
			18,17

4.2.2. C0330 ATERRO C/COMPACTAÇÃO MANUAL S/CONTROLE, MAT. C/AQUISIÇÃO (M3)

			QTD
ATERRO PARA RAMPA	$((6,60 \times 1,20 \times 0,45) / 2) + 1,20 \times 1,20 \times 0,50 + ((4,20 \times 1,20 \times 0,4) / 2)$	3,51000000	3,51
ATERRO PARA RAMPA EXTERNA	$((2,35 \times 1,20 \times 0,45) / 2)$	0,63000000	0,63
			4,14

5.1. 103328 ALVENARIA DE VEDAÇÃO DE BLOCOS CERÂMICOS FURADOS NA HORIZONTAL DE 9X19X19 CM (ESPESSURA 9 CM) E ARGAMASSA DE ASSENTAMENTO COM PREPARO EM BETONEIRA. AF_12/2021 (M2)

			QTD
ALVENARIA PARA FECHAMENTO DE PORTA	$1,0 \times 0,6$	0,60000000	0,60
			0,60

5.2. C0776 CHAPISCO C/ ARGAMASSA DE CIMENTO E AREIA S/PENEIRAR TRAÇO 1:3 ESP.= 5mm P/ PAREDE (M2)

			QTD
CHAPISCO PARA FECHAMENTO DA PORTA	$1,0 \times 0,6 \times 2$	1,20000000	1,20
CHAPISCO PARA ÁREAS QUE FORAM REPARADAS	$2,0 \times 0,5 \times 20$	20,00000000	20,00
			21,20



		MEMÓRIAS DE CÁLCULO					
	OBRA:	CONTRATAÇÃO DE EMPRESA PARA REFORMA DO TEATRO PAROQUIAL	DATA : 09/11/2023		BDI : 26,85%		
	DESCRIÇÃO:	OBRA DE ENGENHARIA	FORTE	VERSÃO	HORA	MES	REF
	LOCAL:	SEDE DE JAGUARIBE	SEINFRA	038.1 COM DESONERAÇÃO	84,44%	47,48%	10/2023
	CLIENTE:	PMJ	SINAPI	202308 COM DESONERAÇÃO	84,44%	47,48%	10/2023
			Composição	PRÓPRIA	0,00%	0,00%	

5.3: C3028 REBOCO C/ ARGAMASSA DE CIMENTO E AREIA PENEIRADA, TRAÇO 1:3 (M2)

			QTD
ÁREA IDEM AO ITEM 8.2	21,20	21,20000000	21,20
ACABAMENTO PARA MURETA DA ENTRADA	16,75*0,2	3,15000000	3,15
			24,35



6.1. C1615 LATEX DUAS DEMÃOS EM PAREDES INTERNAS S/MASSA (M2)

			QTD
AUDITÓRIO+PALCO (ÁREA - VÃO LIVRES)	$((23,15*4,50+((23,15*0,5)/2))*2+(9,0*4,50+9,0*5,0))- (1,0*3,0*12+1,0*1,85*4$	250,03000000	250,03
CAMARIM (ÁREA - VÃO LIVRES)	$(2,10*4,50*2+9,0*2,0*4,50)- (1,0*2,10*2+1,0*1,85*2$	92,00000000	92,00
BILHETERIA, HALL E DEPOSITO (ÁREA - VÃO LIVRES)	$(11,65*4,50*2+2,75*4,5*2)- (1,5*1,2*2+1,0*2,0*2+0,75*2,20*2+1,5*3,10+1,$	106,94000000	106,94
			448,97

7.1. C1628 LIMPEZA GERAL (M2)

			QTD
ÁREA DE LIMPEZA	6,74+16,91+6,74+154,35+54+18,90	257,64000000	257,64
			257,64

Abaelon Cavalcante Melo Neto
Engenheiro Civil
RNP: 061572761-1

31



RELATÓRIO ANALÍTICO - COMPOSIÇÕES DE CUSTOS

OBRA:	CONTRATAÇÃO DE EMPRESA PARA REFORMA DO CENTRO PAROQUIAL	DATA:	08/11/2023	BDI:	25,85%
DESCRIÇÃO:	OBRA DE ENGENHARIA	VERSÃO:	038.1 COM DESONERAÇÃO	HCRA:	47,48%
LOCAL:	SEDE DE JAGUARIBE		2023/09 COM DESONERAÇÃO	MES:	47,48%
CLIENTE:	PMJ		PRÓPRIA	REF:	10/2023
					10/2023



1.1. PMJ00102 ADMINISTRAÇÃO LOCAL DE OBRA - TIPO 6 (MÊS)

Mão de Obra	FONTES	UNID	COEFICIENTE	PREÇO UNITÁRIO	TOTAL
15590	ENCARREGADO GERAL/MESTRE DE OBRAS	SEINFRA	MÊS	R\$ 6.171,03	R\$ 431,97
15583	ENGENHEIRO PLENO	SEINFRA	MÊS	R\$ 21.959,24	R\$ 1.097,96
TOTAL Mão de Obra:					R\$ 1.529,93
VALOR:					R\$ 1.529,93

2.1. C4541 PLACA PADRÃO DE OBRA, TIPO BANNER (M2)

Material	FONTES	UNID	COEFICIENTE	PREÇO UNITÁRIO	TOTAL
10871	COTOVELO AÇO GALVANIZADO DE 1 1/2"	SEINFRA	UN	R\$ 36,3000	R\$ 6,1710
18385	LONA C/ APLICAÇÃO DE ILHOSES E LACRES, IMPRESSA C/ LOGOMARCAS E DESCRIÇÃO DA OBRA	SEINFRA	M2	R\$ 87,5300	R\$ 87,5300
11845	TE AÇO GALVANIZADO DE 1 1/2"	SEINFRA	UN	R\$ 46,7500	R\$ 7,9475
12170	TUBO AÇO GALVANIZADO DE 40MM (1 1/2")	SEINFRA	M	R\$ 50,5300	R\$ 75,7950
TOTAL Material:					R\$ 177,4435

Mão de Obra	FONTES	UNID	COEFICIENTE	PREÇO UNITÁRIO	TOTAL
11530	MONTADOR	SEINFRA	H	R\$ 24,1600	R\$ 72,4800
12391	PEDREIRO	SEINFRA	H	R\$ 24,1600	R\$ 72,4800
12543	SERVENTE	SEINFRA	H	R\$ 18,4600	R\$ 55,3800
TOTAL Mão de Obra:					R\$ 200,3400

Serviço	FONTES	UNID	COEFICIENTE	PREÇO UNITÁRIO	TOTAL
00830	CONCRETO CICLÓPICO FCX 15 MPa COM AGREGADO ADQUIRIDO	SEINFRA	M3	R\$ 853,5500	R\$ 8,1694
TOTAL Serviço:					R\$ 8,1694
VALOR:					R\$ 385,95

2.2. C1049 DEMOLIÇÃO DE CONCRETO SIMPLES (M3)

Mão de Obra	FONTES	UNID	COEFICIENTE	PREÇO UNITÁRIO	TOTAL
12391	PEDREIRO	SEINFRA	H	R\$ 24,1600	R\$ 31,4080
12543	SERVENTE	SEINFRA	H	R\$ 18,4600	R\$ 239,9800
TOTAL Mão de Obra:					R\$ 271,3880
VALOR:					R\$ 271,39

2.3. PMJ0028 DEMOLIÇÃO DE REVESTIMENTO C/ ARGAMASSA (M²)

Mão de Obra	FONTES	UNID	COEFICIENTE	PREÇO UNITÁRIO	TOTAL
00004750	PEDREIRO (HORISTA)	SINAPI	H	R\$ 16,72	R\$ 0,84
00008111	SERVENTE DE OBRAS	SINAPI	H	R\$ 11,19	R\$ 5,60
TOTAL Mão de Obra:					R\$ 6,44
VALOR:					R\$ 6,44

2.4. C2210 RETIRADA DE PORTAS E JANELAS, INCLUSIVE BATENTES (M2)

Mão de Obra	FONTES	UNID	COEFICIENTE	PREÇO UNITÁRIO	TOTAL
-------------	--------	------	-------------	----------------	-------



RELATÓRIO ANALÍTICO - COMPOSIÇÕES DE CUSTOS

OBRA:	CONTRATAÇÃO DE EMPRESA PARA REFORMA DO TEATRO PAROQUIAL	DATA:	09/11/2023	BDI:	28,85%	
DESCRIÇÃO:	OBRA DE ENGENHARIA	FONTE:	VERBAO	HCRA:	MES	REP.
LOCAL:	SEDE DE JAGUARIBE	SEINFRA:	026.1 COM DESONERAÇÃO	54,44%	47,48%	10/2023
CLIENTE:	PMJ	SEINFRA:	2023/09 COM DESONERAÇÃO	54,44%	47,48%	10/2023
		Composição:	PRÓPRIA	0,00%	0,00%	

12391	PEDREIRO	SEINERA	H	0,08000000	R\$ 24,1600	R\$ 1,9328
12543	SERVENTE	SEINFRA	H	0,80000000	R\$ 18,4600	R\$ 14,7680
TOTAL Mão de Obra:						R\$ 16,7008
VALOR:						R\$ 16,70



2.5. C4913 REMOÇÃO DE PINTURA LÁTEX (RASPAGEM E/OU LIXAMENTO E/OU ESCOVAÇÃO) (M2)

Mão de Obra	FONTE	UNID	COEFICIENTE	PREÇO UNITÁRIO	TOTAL	
12543	SERVENTE	SEINFRA	H	0,40000000	R\$ 18,4600	R\$ 7,3840
TOTAL Mão de Obra:						R\$ 7,3840
VALOR:						R\$ 7,38

3.1. C1611 LASTRO DE CONCRETO REGULARIZADO ESP.= 5CM (M2)

Equipamento Custo Horário	FONTE	UNID	COEFICIENTE	PREÇO UNITÁRIO	TOTAL	
10582	BETONEIRA ELÉTRICA 580L (CHP)	SEINFRA	H	0,03600000	R\$ 25,1770	R\$ 0,9064
TOTAL Equipamento Custo Horário:						R\$ 0,9064

Material	FONTE	UNID	COEFICIENTE	PREÇO UNITÁRIO	TOTAL	
10109	AREIA MEDIA	SEINFRA	M3	0,03320000	R\$ 83,5800	R\$ 2,7749
10280	BRITA	SEINFRA	M3	0,04400000	R\$ 100,5000	R\$ 4,4220
10605	CIMENTO PORTLAND	SEINFRA	KG	11,00000000	R\$ 0,7100	R\$ 7,8100
TOTAL Material:						R\$ 15,0069

Mão de Obra	FONTE	UNID	COEFICIENTE	PREÇO UNITÁRIO	TOTAL	
12391	PEDREIRO	SEINFRA	H	0,40000000	R\$ 24,1600	R\$ 9,6640
12543	SERVENTE	SEINFRA	H	1,10000000	R\$ 18,4600	R\$ 20,3060
TOTAL Mão de Obra:						R\$ 29,9700
VALOR:						R\$ 45,88

3.2. C4071 ARMADURA EM TELA SOLDÁVEL Q-92 (M2)

Material	FONTE	UNID	COEFICIENTE	PREÇO UNITÁRIO	TOTAL	
17555	TELA DE AÇO SOLDÁVEL Q-92	SEINFRA	M2	1,00000000	R\$ 10,8000	R\$ 10,8000
TOTAL Material:						R\$ 10,8000

Mão de Obra	FONTE	UNID	COEFICIENTE	PREÇO UNITÁRIO	TOTAL	
10037	AJUDANTE	SEINFRA	H	0,03000000	R\$ 19,1000	R\$ 0,5730
10121	ARMADOR/FERREIRO	SEINFRA	H	0,03000000	R\$ 24,1800	R\$ 0,7248
TOTAL Mão de Obra:						R\$ 1,2978
VALOR:						R\$ 12,10

3.3. C1920 PISO INDUSTRIAL NATURAL ESP.= 12mm, INCLUS. POLIMENTO (INTERNO) (M2)

Equipamento Custo Horário	FONTE	UNID	COEFICIENTE	PREÇO UNITÁRIO	TOTAL	
10733	DESEMPENADEIRA ELÉTRICA (CHP)	SEINFRA	H	0,20000000	R\$ 1,9684	R\$ 0,3937
10748	MÁQUINA DE POLIR (CHP)	SEINFRA	H	0,80000000	R\$ 1,3992	R\$ 1,1194

RELATÓRIO ANALÍTICO - COMPOSIÇÕES DE CUSTOS					
OBRA:	CONTRATAÇÃO DE EMPRESA PARA REFORMA DO TERÇO PAROQUIAL	DATA:	09/11/2023	BDI:	26,85%
DESCRIÇÃO:	OBRA DE ENGENHARIA	VERSÃO:	028.1 COM DESONERAÇÃO	HORA:	64,44%
LOCAL:	SEDE DE JAGUARIBE	SINAPI:	2023/09 COM DESONERAÇÃO	MED:	47,48%
CLIENTE:	PMJ	PROPRIA:	0,00%	REF:	10/2023
					10/2023



TOTAL Equipamento Custo Horário	R\$ 1,5131
---------------------------------	------------

Material	DESCRIÇÃO	FORNTE	UNID	COEFICIENTE	PREÇO UNITÁRIO	TOTAL
10034	AGREGADO DE ALTA RESISTÊNCIA PARA PISOS	SEINFRA	KG	21,00000000	R\$ 0,4800	R\$ 10,0800
10108	AREIA GROSSA	SEINFRA	M3	0,03000000	R\$ 119,5800	R\$ 3,5874
10508	CERA	SEINFRA	KG	0,15000000	R\$ 20,0000	R\$ 3,0000
10805	CIMENTO PORTLAND	SEINFRA	KG	26,58000000	R\$ 0,7100	R\$ 18,6718
10997	DISCO DE DESBASTE DE 7"	SEINFRA	UN	0,03000000	R\$ 23,7800	R\$ 0,7134
11101	ESMERIL N.36	SEINFRA	UN	0,10000000	R\$ 45,1100	R\$ 4,5110
11102	ESMERIL N.60	SEINFRA	UN	0,05000000	R\$ 45,9000	R\$ 2,2950
11316	JUNTA PLASTICA 1" 27MM PARA PISOS	SEINFRA	M	2,50000000	R\$ 1,6400	R\$ 4,1000
TOTAL Material:						R\$ 47,1988

Mão de Obra	DESCRIÇÃO	FORNTE	UNID	COEFICIENTE	PREÇO UNITÁRIO	TOTAL
11227	GRANITEIRO / MARMORISTA	SEINFRA	H	1,50000000	R\$ 24,1600	R\$ 36,2400
12391	PEDREIRO	SEINFRA	H	1,20000000	R\$ 24,1600	R\$ 28,9920
12543	SERVENTE	SEINFRA	H	1,20000000	R\$ 18,4600	R\$ 22,1520
TOTAL Mão de Obra:						R\$ 87,3840
VALOR:						R\$ 135,06

4.1.1. 103328 ALVENARIA DE VEDAÇÃO DE BLOCOS CERÂMICOS FURADOS NA HORIZONTAL DE 9X19X19 CM (ESPESSURA 9 CM) E ARGAMASSA DE ASSENTAMENTO COM PREPARO EM BETONEIRA. AF_12/2021 (M2)

Material	DESCRIÇÃO	FORNTE	UNID	COEFICIENTE	PREÇO UNITÁRIO	TOTAL
00007271	BLOCO CERAMICO / TIJOLO VAZADO PARA ALVENARIA DE VEDAÇÃO, 8 FUROS NA HORIZONTAL, DE 9 X 19 X 19 CM (L X A X C)	SINAPI	UN	28,31000000	R\$ 0,55	R\$ 15,57
00037395	PINO DE AÇO COM FURO, HASTE = 27 MM (AÇAO DIRETA)	SINAPI	CENTO	0,00500000	R\$ 38,74	R\$ 0,19
00034557	TELA DE AÇO SOLDADA GALVANIZADA/ZINCADA PARA ALVENARIA, FIO D = 11,20 A 1,70 MM, MALHA 15 X 15 MM. (C X L) *50 X 7,5 CM	SINAPI	M	0,42000000	R\$ 2,20	R\$ 0,92
TOTAL Material:						R\$ 16,68

Mão de Obra com Encargos Complementares	DESCRIÇÃO	FORNTE	UNID	COEFICIENTE	PREÇO UNITÁRIO	TOTAL
88308	PEDREIRO COM ENCARGOS COMPLEMENTARES	SINAPI	H	1,61000000	R\$ 24,45	R\$ 39,36
88316	SERVENTE COM ENCARGOS COMPLEMENTARES	SINAPI	H	0,80500000	R\$ 18,62	R\$ 14,98
TOTAL Mão de Obra com Encargos Complementares:						R\$ 54,34

Serviço	DESCRIÇÃO	FORNTE	UNID	COEFICIENTE	PREÇO UNITÁRIO	TOTAL
87292	ARGAMASSA TRAÇO 1:2:8 (EM VOLUME DE CIMENTO, CAL E AREIA MÉDIA ÚMIDA) PARA EMBOÇO/MASSA ÚNICA/ASSENTAMENTO DE ALVENARIA DE VEDAÇÃO, PREPARO MECÂNICO COM BETONEIRA 400 L. AF_08/2019	SINAPI	M3	0,00910000	R\$ 564,67	R\$ 5,41
TOTAL Serviço:						R\$ 5,41
VALOR:						R\$ 78,43

4.1.2. C0776 CHAPISCO C/ ARGAMASSA DE CIMENTO E AREIA S/PENEIRAR TRAÇO 1:3 ESP.= 5mm P/ PAREDE (M2)

Material	DESCRIÇÃO	FORNTE	UNID	COEFICIENTE	PREÇO UNITÁRIO	TOTAL
10108	AREIA MÉDIA	SEINFRA	M3	0,00610000	R\$ 83,5800	R\$ 0,5098
10805	CIMENTO PORTLAND	SEINFRA	KG	2,43000000	R\$ 0,7100	R\$ 1,7253
TOTAL Material:						R\$ 2,2351

Mão de Obra	DESCRIÇÃO	FORNTE	UNID	COEFICIENTE	PREÇO UNITÁRIO	TOTAL

Handwritten signatures and initials.

RELATÓRIO ANALÍTICO - COMPOSIÇÕES DE CUSTOS					
	OBRA:	CONTRATAÇÃO DE EMPRESA PARA REFORMA DO TEATRO PAROCQUIAL	DATA:	08/11/2023	
	DESCRIÇÃO:	OBRA DE ENGENHARIA	FONTE:	VERSÃO:	HORA
	LOCAL:	SEDE DE JAGUARIBE	SEINFRA:	038.1 COM DESONERAÇÃO	84,44%
	CLIENTE:	PMJ	SINAPI:	2022M9 COM DESONERAÇÃO	84,44%
			Composição:	PRÓPRIA	0,00%
			BDI:	26,85%	
			R.F.:	10/2023	
				47,46%	10/2023
				0,00%	0,00%

12391	PEDREIRO	SEINFRA	H	0,10000000	R\$ 24,1600	R\$ 2,4160
12543	SERVENTE	SEINFRA	H	0,15000000	R\$ 18,4600	R\$ 2,7690
					TOTAL Mão de Obra:	R\$ 5,1850
					VALOR:	R\$ 7,42

4.1.3. C3028 REBOCO C/ ARGAMASSA DE CIMENTO E AREIA PENEIRADA, TRAÇO 1:3 (M2)

Mão de Obra		FONTE	UNID	COEFICIENTE	PREÇO UNITÁRIO	TOTAL
12391	PEDREIRO	SEINFRA	H	0,60000000	R\$ 24,1600	R\$ 14,4960
12543	SERVENTE	SEINFRA	H	0,60000000	R\$ 18,4600	R\$ 11,0760
					TOTAL Mão de Obra:	R\$ 25,5720
Serviço		FONTE	UNID	COEFICIENTE	PREÇO UNITÁRIO	TOTAL
C0164	ARGAMASSA DE CIMENTO E AREIA PEN. TRAÇO 1:3	SEINFRA	M3	0,02500000	R\$ 1.045,7200	R\$ 26,1430
					TOTAL Serviço:	R\$ 26,1430
					VALOR:	R\$ 51,72

4.1.4. 93204 CINTA DE AMARRAÇÃO DE ALVENARIA MOLDADA IN LOCO EM CONCRETO. AF_03/2016 (M)

Material		FONTE	UNID	COEFICIENTE	PREÇO UNITÁRIO	TOTAL
00002692	DESMOLDANTE PROTETOR PARA FORMAS DE MADEIRA, DE BASE OLEOSA EMULSIONADA EM AGUA	SINAPI	L	0,00350000	R\$ 9,06	R\$ 0,02
00039017	ESPACADOR / DISTANCIADOR CIRCULAR COM ENTRADA LATERAL, EM PLASTICO, PARA VERGALHAO *4,2 A 12,5* MM, COBRIMENTO 20 MM	SINAPI	UN	6,00000000	R\$ 0,22	R\$ 1,32
					TOTAL Material:	R\$ 1,34
Mão de Obra com Encargos Complementares		FONTE	UNID	COEFICIENTE	PREÇO UNITÁRIO	TOTAL
88309	PEDREIRO COM ENCARGOS COMPLEMENTARES	SINAPI	H	0,36000000	R\$ 24,45	R\$ 8,80
88316	SERVENTE COM ENCARGOS COMPLEMENTARES	SINAPI	H	0,18000000	R\$ 18,62	R\$ 3,35
					TOTAL Mão de Obra com Encargos Complementares:	R\$ 12,15
Serviço		FONTE	UNID	COEFICIENTE	PREÇO UNITÁRIO	TOTAL
94970	CONCRETO FCK = 20MPa, TRAÇO 1,2,7:3 (EM MASSA SECA DE CIMENTO/ AREIA MÉDIA/ BRITA 1) - PREPARO MECÂNICO COM BETONEIRA 600 L AF_05/2021	SINAPI	M3	0,01540000	R\$ 491,68	R\$ 7,57
92802	CORTE E DOBRA DE AÇO CA-50, DIÂMETRO DE 8,0 MM. AF_06/2022	SINAPI	KG	0,79000000	R\$ 10,66	R\$ 8,42
92270	FABRICAÇÃO DE FÔRMA PARA VIGAS, COM MADEIRA SERRADA, E = 25 MM. AF_09/2020	SINAPI	M2	0,20000000	R\$ 162,63	R\$ 32,52
					TOTAL Serviço:	R\$ 48,51
					VALOR:	R\$ 62,00

4.2.1. 94993 EXECUÇÃO DE PASSEIO (CALÇADA) OU PISO DE CONCRETO COM CONCRETO MOLDADO IN LOCO, USINADO, ACABAMENTO CONVENCIONAL, ESPESSURA 8 CM, ARMADO. AF_08/2022 (M2)

Material		FONTE	UNID	COEFICIENTE	PREÇO UNITÁRIO	TOTAL
00034492	CONCRETO USINADO BOMBEAVEL, CLASSE DE RESISTENCIA C20, COM BRITA 0 E 1, SLUMP = 100 +/- 20 MM, EXCLUI SERVIÇO DE BOMBEAMENTO (NBR 8953)	SINAPI	M3	0,07390000	R\$ 483,00	R\$ 35,69
00005068	PREGO DE AÇO POLIDO COM CABECA 17 X 21 (2 X 11)	SINAPI	KG	0,02400000	R\$ 14,44	R\$ 0,34
00004517	SARRAFO *2,5 X 7,5* CM EM PINUS, MISTA OU EQUIVALENTE DA REGIÃO - BRUTA	SINAPI	M	0,45000000	R\$ 4,11	R\$ 1,84



RELATÓRIO ANALÍTICO - COMPOSIÇÕES DE CUSTOS

OBRA:	CONTRATAÇÃO DE EMPRESA PARA REFORMA DO TEATRO PAROQUIAL	DATA:	09/11/2023	BDI:	29,85%	
DESCRIÇÃO:	OBRA DE ENGENHARIA	FOONTE:	VERBAO	HORA:	MEB	RF
LOCAL:	SEDE DE JAGUARIBE	SEINFRA:	028.1 COM DESONERACAO	34,44%	47,48%	10/023
CLIENTE:	PMJ	SEINFRA:	2023/09 COM DESONERACAO	34,44%	47,48%	10/023
		Composicao:	PROPRIA	0,00%	0,00%	

00007156	TELA DE ACO SOLDADA NERVURADA, CA-60, Q-196, (3,11 KG/M2), DIAMETRO DO FIO = 5,0 MM. LARGURA = 2,45 M, ESPACAMENTO DA MALHA = 10 X 10 CM	SINAPI	M2	1,06160000	R\$ 24,89	R\$ 26,92
					TOTAL Material:	R\$ 84,79

Mão de Obra com Encargos Complementares	FOONTE	UNID	COEFICIENTE	PREÇO UNITÁRIO	TOTAL	
88262	CARPINTEIRO DE FORMAS COM ENCARGOS COMPLEMENTARES	SINAPI	H	0,09760000	R\$ 24,10	R\$ 2,35
88309	PEDREIRO COM ENCARGOS COMPLEMENTARES	SINAPI	H	0,07270000	R\$ 24,45	R\$ 1,77
88316	SERVENTE COM ENCARGOS COMPLEMENTARES	SINAPI	H	0,17040000	R\$ 18,62	R\$ 3,17
					TOTAL Mão de Obra com Encargos Complementares:	R\$ 7,29
					VALOR:	R\$ 72,08

4.2.2. C0330 ATERRO C/COMPACTAÇÃO MANUAL S/CONTROLE, MAT. C/ACQUIÇÃO (M3)

Material	FOONTE	UNID	COEFICIENTE	PREÇO UNITÁRIO	TOTAL	
0111	AREIA VERMELHA	SEINFRA	M3	1,10000000	R\$ 70,0000	R\$ 77,0000
					TOTAL Material:	R\$ 77,0000

Mão de Obra	FOONTE	UNID	COEFICIENTE	PREÇO UNITÁRIO	TOTAL	
02643	SERVENTE	SEINFRA	H	1,70000000	R\$ 18,4600	R\$ 31,3820
					TOTAL Mão de Obra:	R\$ 31,3820
					VALOR:	R\$ 108,38

5.1. 103328 ALVENARIA DE VEDAÇÃO DE BLOCOS CERÂMICOS FURADOS NA HORIZONTAL DE 9X19X19 CM (ESPESSURA 9 CM) E ARGAMASSA DE ASSENTAMENTO COM PREPARO EM BETONEIRA. AF_12/2021 (M2)

Material	FOONTE	UNID	COEFICIENTE	PREÇO UNITÁRIO	TOTAL	
00067271	BLOCO CERAMICO / TIJOLO VAZADO PARA ALVENARIA DE VEDAÇÃO, 8 FUIROS NA HORIZONTAL, DE 9 X 19 X 19 CM (L X A X C)	SINAPI	UN	28,31000000	R\$ 0,65	R\$ 15,57
00037396	PINO DE ACO COM FURO, HASTE = 27 MM (ACAO DIRETA)	SINAPI	CENTO	0,00500000	R\$ 38,74	R\$ 0,19
00034557	TELA DE ACO SOLDADA GALVANIZADA/ZINCADA PARA ALVENARIA, FIO D = 1,20 A 1,70 MM, MALHA 15 X 15 MM. (C X L) 50 X 7,5 CM	SINAPI	M	0,42000000	R\$ 2,20	R\$ 0,92
					TOTAL Material:	R\$ 16,68

Mão de Obra com Encargos Complementares	FOONTE	UNID	COEFICIENTE	PREÇO UNITÁRIO	TOTAL	
88309	PEDREIRO COM ENCARGOS COMPLEMENTARES	SINAPI	H	1,61000000	R\$ 24,45	R\$ 39,36
88316	SERVENTE COM ENCARGOS COMPLEMENTARES	SINAPI	H	0,80500000	R\$ 18,62	R\$ 14,98
					TOTAL Mão de Obra com Encargos Complementares:	R\$ 54,34

Servico	FOONTE	UNID	COEFICIENTE	PREÇO UNITÁRIO	TOTAL	
87292	ARGAMASSA TRAÇO 1:2:8 (EM VOLUME DE CIMENTO, CAL E AREIA MÉDIA ÚMIDA) PARA EMBOCO/MASSA ÚNICA/ASSENTAMENTO DE ALVENARIA DE VEDAÇÃO, PREPARO MECÂNICO COM BETONEIRA 400 L. AF_08/2019	SINAPI	M3	0,00910000	R\$ 594,67	R\$ 5,41
					TOTAL Serviço:	R\$ 5,41
					VALOR:	R\$ 76,43

5.2. C0776 CHAPISCO C/ ARGAMASSA DE CIMENTO E AREIA S/PENEIRAR TRAÇO 1:3 ESP.= 5mm P/ PAREDE (M2)

Material	FOONTE	UNID	COEFICIENTE	PREÇO UNITÁRIO	TOTAL	
0108	AREIA MEDIA	SEINFRA	M3	0,00610000	R\$ 83,5900	R\$ 0,5098
0805	CIMENTO PORTLAND	SEINFRA	KG	2,43000000	R\$ 0,7100	R\$ 1,7263

31

2



RELATÓRIO ANALÍTICO - COMPOSIÇÕES DE CUSTOS

OBRA:	CONTRATAÇÃO DE EMPRESA PARA REFORMA DO TERREO PAROQUIAL	DATA:	09/11/2023	BDI:	26,65%				
DESCRIÇÃO:	OBRA DE ENGENHARIA	VERSÃO:	026.1 COM DESONERAÇÃO	HORA:	64,44%	MESS:	47,48%	RUP:	10/2023
LOCAL:	SEDE DE JAGUARIBE	202308 COM DESONERAÇÃO			64,44%	47,48%	10/2023		
CLIENTE:	PMJ	PROPRIA:			0,00%	0,00%			



TOTAL Material: R\$ 2,2351

Mão de Obra	UNID	COEFICIENTE	PREÇO UNITÁRIO	TOTAL
12391 PEDREIRO	SEINFRA H	0,10000000	R\$ 24,1600	R\$ 2,4160
12543 SERVENTE	SEINFRA H	0,15000000	R\$ 18,4600	R\$ 2,7690
TOTAL Mão de Obra:				R\$ 5,1850
VALOR:				R\$ 7,42

5.3. C3028 REBOCO C/ ARGAMASSA DE CIMENTO E AREIA PENEIRADA, TRAÇO 1:3 (M2)

Mão de Obra	UNID	COEFICIENTE	PREÇO UNITÁRIO	TOTAL
12391 PEDREIRO	SEINFRA H	0,60000000	R\$ 24,1600	R\$ 14,4960
12543 SERVENTE	SEINFRA H	0,60000000	R\$ 18,4600	R\$ 11,0760
TOTAL Mão de Obra:				R\$ 25,5720
Serviço	UNID	COEFICIENTE	PREÇO UNITÁRIO	TOTAL
CD164 ARGAMASSA DE CIMENTO E AREIA PEN. TRAÇO 1:3	SEINFRA M3	0,02500000	R\$ 1.045,7200	R\$ 26,1430
TOTAL Serviço:				R\$ 26,1430
VALOR:				R\$ 51,72

6.1. C1615 LATEX DUAS DEMÃOS EM PAREDES INTERNAS S/MASSA (M2)

Material	UNID	COEFICIENTE	PREÇO UNITÁRIO	TOTAL
11490 LÍQUIDO SELADOR PARA PINTURA LATEX	SEINFRA L	0,12000000	R\$ 12,0800	R\$ 1,4496
11347 LIXA PARA MADEIRA/MASSA	SEINFRA UN	0,25000000	R\$ 0,7000	R\$ 0,1750
12095 TINTA LATEX	SEINFRA L	0,17000000	R\$ 18,2200	R\$ 3,0974
TOTAL Material:				R\$ 4,7220
Mão de Obra	UNID	COEFICIENTE	PREÇO UNITÁRIO	TOTAL
10045 AJUDANTE DE PINTOR	SEINFRA H	0,35000000	R\$ 19,1000	R\$ 6,6850
12395 PINTOR	SEINFRA H	0,40000000	R\$ 24,1600	R\$ 9,6640
TOTAL Mão de Obra:				R\$ 16,3490
VALOR:				R\$ 21,07

7.1. C1628 LIMPEZA GERAL (M2)

Mão de Obra	UNID	COEFICIENTE	PREÇO UNITÁRIO	TOTAL
12543 SERVENTE	SEINFRA H	0,70000000	R\$ 18,4600	R\$ 12,9220
TOTAL Mão de Obra:				R\$ 12,9220
VALOR:				R\$ 12,92

BA

Abaelon Cavalcante Mota Neto
Engenheiro Civil
RNP: 061572761-1



RELATÓRIO ANALÍTICO - COMPOSIÇÕES PRÓPRIAS

OBRA:	CONTRATAÇÃO DE EMPRESA PARA REFORMA DO TEATRO PAROCQUIAL	DATA : 08/11/2023	BDI : 26,85%			
DESCRIÇÃO:	OBRA DE ENGENHARIA	FORTE	VERSÃO	NDRA	MSB	REF.
LOCAL:	SEDE DE JAGUARIBE	SEINFRA	028.1 COM DESONERAÇÃO	84,44%	47,48%	10/2023
CLIENTE:	PMJ	SINAPI	2023/08 COM DESONERAÇÃO	84,44%	47,48%	10/2023
		Composição	PRÓPRIA	0,00%	0,00%	

PMJ00102 ADMINISTRAÇÃO LOCAL DE OBRA - TIPO 6 (MÊS)

Mão de Obra	FORTE	UNID	COEFICIENTE	PREÇO UNITÁRIO	TOTAL
9590 ENCARRREGADO GERAL/MESTRE DE OBRAS	SEINFRA	MÊS	0,07000000	R\$ 6.171,03	R\$ 431,97
9583 ENGENHEIRO PLENO	SEINFRA	MÊS	0,05000000	R\$ 21.959,24	R\$ 1.097,96
TOTAL Mão de Obra:					R\$ 1.529,93
VALOR:					R\$ 1.529,93

PMJ0028 DEMOLIÇÃO DE REVESTIMENTO C/ ARGAMASSA (M²)

Mão de Obra	FORTE	UNID	COEFICIENTE	PREÇO UNITÁRIO	TOTAL
0004750 PEDREIRO (HORISTA)	SINAPI	H	0,05000000	R\$ 16,72	R\$ 0,84
0006111 SERVENTE DE OBRAS	SINAPI	H	0,50000000	R\$ 11,19	R\$ 5,60
TOTAL Mão de Obra:					R\$ 6,44
VALOR:					R\$ 6,44



Abelton Cavalcante Mota Neto
Engenheiro Civil
RNP: 061572761-1

Handwritten signature



CRONOGRAMA FÍSICO-FINANCEIRO

OBRA:	CONTRATAÇÃO DE EMPRESA PARA REFORMA DO TEATRO PAROCQUIAL	DATA : 09/11/2023	BDI : 26,85%			
DESCRIÇÃO:	OBRA DE ENGENHARIA	FUNTE	VERSÃO	MDRA	MES	RBR
LOCAL:	SEDE DE JAGUARIBE	SEINFRA	02E.1 COM DESONERAÇÃO	64,44%	47,48%	10/2023
CLIENTE:	PMJ	SINAPI	302309 COM DESONERAÇÃO	64,44%	47,48%	10/2023
		Composição	PROGRIA	0,00%	0,00%	

ITEM	DESCRIÇÃO	VALOR (R\$)	MÊS 1	MÊS 2	Total parcela
1	ADMINISTRAÇÃO DE OBRA	R\$ 3.881,44	50,00 %	50,00 %	100,00 %
			R\$ 1.940,72	R\$ 1.940,72	R\$ 3.881,44
2	SERVIÇOS PRELIMINARES	R\$ 9.876,44	100,00 %		100,00 %
			R\$ 9.876,44		R\$ 9.876,44
3	SISTEMA DE PISOS	R\$ 17.943,61	100,00 %		100,00 %
			R\$ 17.943,61		R\$ 17.943,61
4	RAMPA DE ACESSIBILIDADE	R\$ 4.465,68	100,00 %		100,00 %
			R\$ 4.465,68		R\$ 4.465,68
5	ALVENARIA E REVESTIMENTO	R\$ 1.855,26	100,00 %		100,00 %
			R\$ 1.855,26		R\$ 1.855,26
6	PINTURA	R\$ 12.000,97	30,00 %	70,00 %	100,00 %
			R\$ 3.600,29	R\$ 8.400,68	R\$ 12.000,97
7	SERVIÇOS FINAIS	R\$ 4.222,72		100,00 %	100,00 %
				R\$ 4.222,72	R\$ 4.222,72
			R\$ 39.682,00	R\$ 14.564,12	
			R\$ 39.682,00	R\$ 54.246,12	R\$ 54.246,12



Abdon Cavalcante Mota Neto
Engenheiro Civil
RNP: 061572761-1

BM



COMPOSIÇÃO DO BDI

OBRA:	CONTRATAÇÃO DE EMPRESA PARA REFORMA DO TEATRO PAROCQUIAL	DATA : 09/11/2023	BDI : 26,85%			
DESCRIÇÃO:	OBRA DE ENGENHARIA	FONTE	VERSÃO	MEMA	MEM	REF.
LOCAL:	SEDE DE JAGUARIBE	SENTRA	028.1 COM DESONERAÇÃO	84,41%	47,48%	10/2023
CLIENTE:	PMJ	SINAPI	2023/08 COM DESONERAÇÃO	84,41%	47,48%	10/2023
		Composição	PRÓPRIA	3,00%	0,00%	

COD	DESCRIÇÃO	%
	despesas indiretas	
AC	Administração Central	3,80%
DF	Despesas Financeiras	1,02%
R	Riscos	0,50%
	TOTAL	5,32%
	Benefício	
S+G	Seguro/Garantia	0,32%
L	Lucro	6,64%
	TOTAL	6,96%
I	Impostos	
	PIS	0,65%
	COFINS	3,00%
	ISS (ALÍQUOTA X BASE DE CÁLCULO) 5,00% X 60,0% =	3,00%
	CPRB	4,50%
	TOTAL	11,15%



BDI = 26,85%

$$\frac{(1 + AC + S + R + G) \times (1 + DF) \times (1 + L)}{(1 - I)} - 1$$

Absalon Cavalcante Mota Neto
Engenheiro Civil
RNP: 061572761-1

31



TABELA DE ENCARGOS SOCIAIS

OBRA:	CONTRATAÇÃO DE EMPRESA PARA REFORMA DO TEATRO PAROQUIAL	DATA :	09/11/2023	BDI :	26,85%
DESCRIÇÃO:	OBRA DE ENGENHARIA	FUNTE	VERSÃO	HORA	MESE
LOCAL:	SEDE DE JAGUARIBE	SEINFRA	028.1 COM DESONERAÇÃO	84,44%	47,48%
CLIENTE:	PMJ	SEINFRA	2023/03 COM DESONERAÇÃO	84,44%	47,48%
		PROPRIA		0,00%	0,00%



COD	DESCRIÇÃO	HORISTA %	MENSALISTA %
A	GRUPO A		
A1	INSS	0,00%	0,00%
A2	SESI	1,50%	1,50%
A3	SENAI	1,00%	1,00%
A4	INCRA	0,20%	0,20%
A5	SEBRAE	0,60%	0,60%
A6	Salário Educação	2,50%	2,50%
A7	Seguro Contra Acidentes de Trabalho	3,00%	3,00%
A8	FGTS	8,00%	8,00%
A9	SECONCI	0,00%	0,00%
	TOTAL	16,80%	16,80%

B	GRUPO B		
B1	Repouso Semanal Remunerado	17,85%	0,00%
B2	Feriados	3,71%	0,00%
B3	Auxílio - Enfermidade	0,87%	0,56%
B4	13º Salário	11,03%	8,33%
B5	Licença Paternidade	0,07%	0,05%
B6	Faltas Justificadas	0,74%	0,56%
B7	Dias de Chuvas	1,59%	0,00%
B8	Auxílio Acidente de Trabalho	0,11%	0,08%
B9	Férias Gozadas	12,35%	9,33%
B10	Salário Maternidade	0,04%	0,03%
	TOTAL	48,36%	19,04%

C	GRUPO C		
C1	Aviso Prévio Indenizado	5,52%	4,17%
C2	Aviso Prévio Trabalhado	0,13%	0,10%
C3	Férias Indenizadas	1,72%	1,30%
C4	Depósito Rescisão Sem Justa Causa	2,87%	2,17%
C5	Indenização Adicional	0,46%	0,35%
	TOTAL	10,70%	8,09%

D	GRUPO D		
D1	Reincidência de Grupo A sobre Grupo B	8,12%	3,20%
D2	Reincidência de Grupo A sobre Aviso Prévio Trabalhado e Reincidência do FGTS sobre Aviso Prévio Indenizado	0,46%	0,35%
	TOTAL	8,58%	3,55%

A	GRUPO A		
A1	INSS	0,00%	0,00%
A2	SESI	1,50%	1,50%
A3	SENAI	1,00%	1,00%
A4	INCRA	0,20%	0,20%
A5	SEBRAE	0,60%	0,60%
A6	Salário Educação	2,50%	2,50%
A7	Seguro Contra Acidentes de Trabalho	3,00%	3,00%
A8	FGTS	8,00%	8,00%
A9	SECONCI	0,00%	0,00%
	TOTAL	16,80%	16,80%

B	GRUPO B		
B1	Repouso Semanal Remunerado	17,85%	0,00%
B2	Feriados	3,71%	0,00%
B3	Auxílio - Enfermidade	0,87%	0,56%
B4	13º Salário	11,03%	8,33%
B5	Licença Paternidade	0,07%	0,05%
B6	Faltas Justificadas	0,74%	0,56%
B7	Dias de Chuvas	1,59%	0,00%
B8	Auxílio Acidente de Trabalho	0,11%	0,08%
B9	Férias Gozadas	12,35%	9,33%
B10	Salário Maternidade	0,04%	0,03%

BA

Absolon Cavalcante Mota Neto
Engenheiro Civil
RNP: 061572761-1



TABELA DE ENCARGOS SOCIAIS

OBRA:	CONTRATAÇÃO DE EMPRESA PARA REFORMA DO TEATRO PAROQUIAL	DATA : 05/11/2023	BDI : 26,65%			
DESCRIÇÃO:	OBRA DE ENGENHARIA	FORTE	VERSÃO	HCRA	MEB	RSP
LOCAL:	SEDE DE JAGUARIBE	SEMPRA	028.1 COM DESONERAÇÃO	84,44%	47,48%	10/2023
CLIENTE:	PMJ	ENAP	2023/09 COM DESONERAÇÃO	84,44%	47,48%	10/2023
		Composição	PRÓPRIA	0,00%	0,00%	

TOTAL 48,36% 19,04%

C	GRUPO C		
C1	Aviso Prévio Indenizado	5,52%	4,17%
C2	Aviso Prévio Trabalhado	0,13%	0,10%
C3	Férias Indenizadas	1,72%	1,30%
C4	Depósito Rescisão Sem Justa Causa	2,87%	2,17%
C5	Indenização Adicional	0,46%	0,35%
	TOTAL	10,70%	8,09%

D	GRUPO D		
D1	Reincidência de Grupo A sobre Grupo B	8,12%	3,20%
D2	Reincidência de Grupo A sobre Aviso Prévio Trabalhado e Reincidência do FGTS sobre Aviso Prévio Indenizado	0,46%	0,35%
	TOTAL	8,58%	3,55%

A + B + C + D = 84,44% 47,48%



Abelton Cavalcante Mota Neto
Engenheiro Civil
RNP: 061572761-1

BX

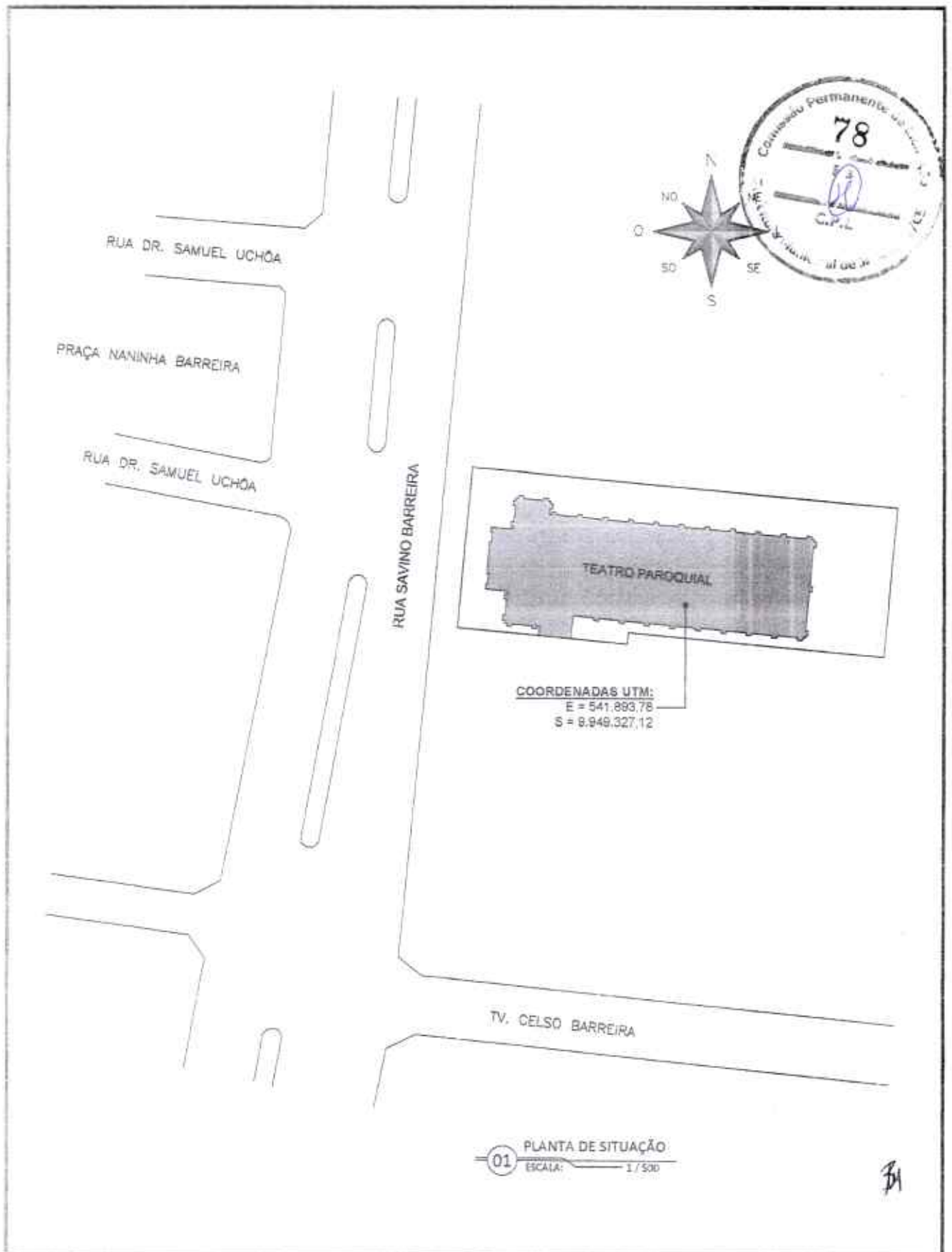

PREFEITURA MUNICIPAL DE JAGUARIBE		PROJETO: REFORMA PARCIAL DO TEATRO PAROQUIAL DE JAGUARIBE	
 JAGUARIBE	CONTEÚDO: PLANTA DE SITUAÇÃO	LOCAL: RUA SAVINO BARREIRA, Nº523 - CENTRO	
	RESP. TÉCNICO: 	MUNICÍPIO/UF: JAGUARIBE - CE	DATA: OUTUBRO / 2023
	ABSOLON CAVALCANTE MOTA NETO ENGENHEIRO CIVIL - RNP: 061572761-1	DESENHO: WINDSON LIMA	FOLHA: 01 / 04

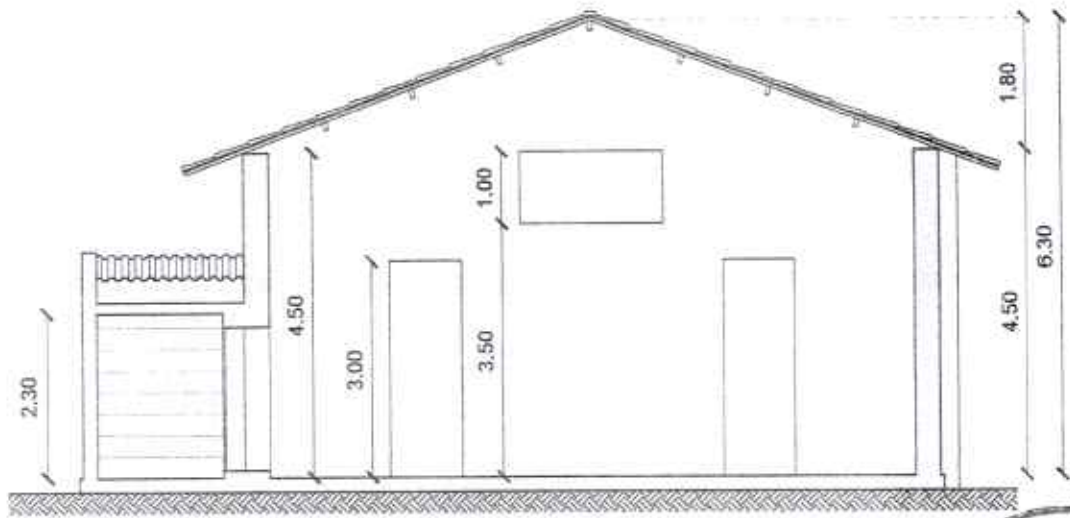

01 CORTE A-A
ESCALA: 1 / 100

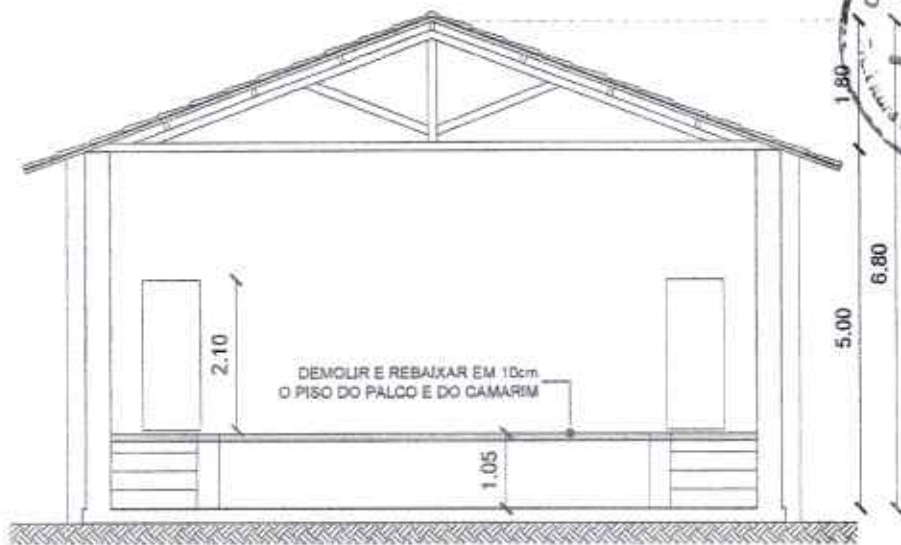

02 CORTE B-B
ESCALA: 1 / 100

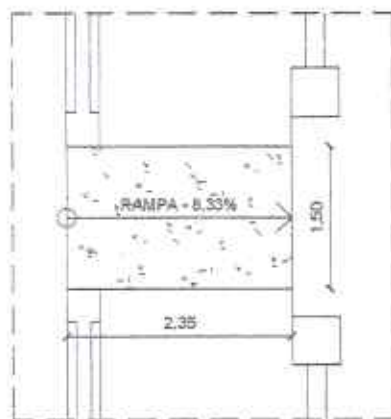

03 RAMPA DE ACESSIBILIDADE DA ENTRADA PRINCIPAL
ESCALA: 1 / 150

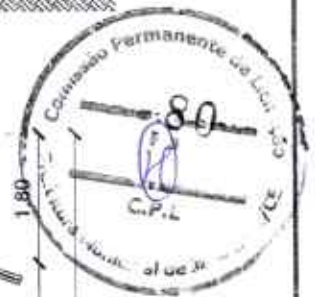

PREFEITURA MUNICIPAL DE JAGUARIBE

PROJETO: REFORMA PARCIAL DO TEATRO PAROQUIAL DE JAGUARIBE



CONTEÚDO: CORTES E RAMPA DE ACESSIBILIDADE

LOCAL: RUA SAVINO BARREIRA, N°523 - CENTRO

RESP. TÉCNICO:

MUNICÍPIO/UF: JAGUARIBE - CE

DATA: OUTUBRO / 2023

ABSOLON CAVALCANTE MOTA NETO
ENGENHEIRO CIVIL - RNP: 061572761-1

DESENHO: WINDSON LIMA

FOLHA: 03 / 04

31

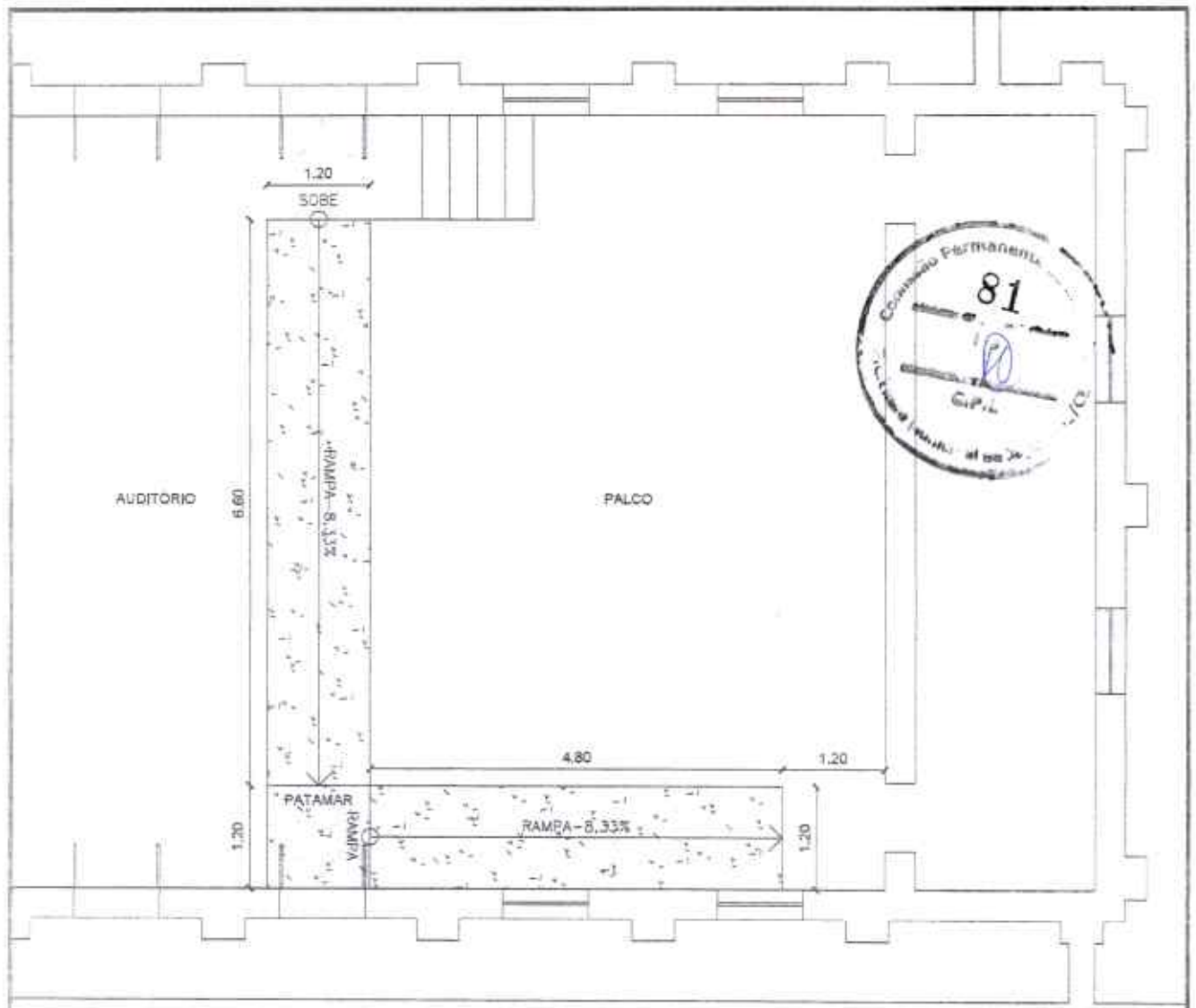

01 PLANTA BAIXA - RAMPA
ESCALA: 1 / 75

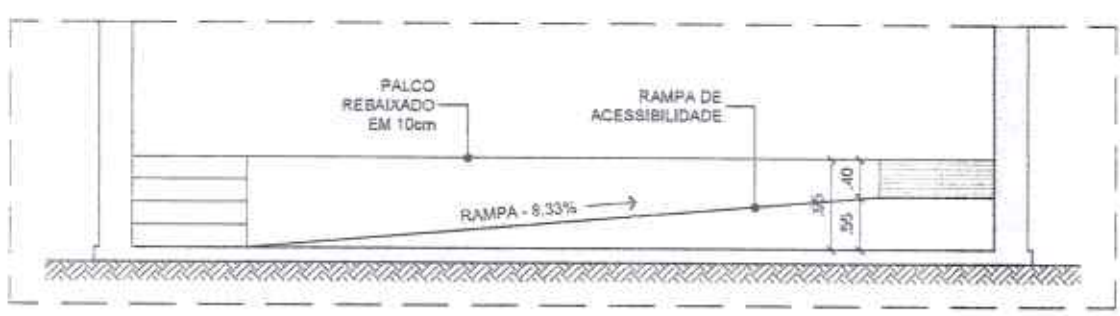

02 FACHADA - RAMPA
ESCALA: 1 / 75

Handwritten signature or mark.

PREFEITURA MUNICIPAL DE JAGUARIBE		PROJETO: REFORMA PARCIAL DO TEATRO PAROQUIAL DE JAGUARIBE	
 JAGUARIBE	CONTEUDO: DETALHE DA RAMPA DE ACESSIBILIDADE NO ENTRONCO DO PALCO	LOCAL: RUA SAVINO BARREIRA, N°523 - CENTRO	
	RESP. TÉCNICO: <i>[Signature]</i>	MUNICIPIO/UF: JAGUARIBE - CE	DATA: OUTUBRO / 2023
	ABSOLON CAVALCANTE MOTA NETO ENGENHEIRO CIVIL - RNP: 081572761-1	DESENHO: WINDSON LIMA	FOLHA: 04 / 04



Anotação de Responsabilidade Técnica - ART
Lei nº 6.496, de 7 de dezembro de 1977

CREA-CE

ART OBRA / SERVIÇO
Nº CE20231147037

Conselho Regional de Engenharia e Agronomia do Ceará

INICIAL

1. Responsável Técnico

ABSOLON CAVALCANTE MOTA NETO
Título profissional: **ENGENHEIRO CIVIL**

RNP: **0615727611**
Registro: **324190CE**

Empresa contratada: **ABSOLON CAVALCANTE MOTA NETO EIRELI - ME**

Registro: **0010377441-CE**

2. Dados do Contrato

Contratante: **MUNICÍPIO DE JAGUARIBE**
PRAÇA SENADOR FERNANDES TÁVORA
Complemento:
Cidade: **JAGUARIBE**

Bairro: **CENTRO**
UF: **CE**

CPF/CNPJ: **07.443.708/0001-66**
Nº: **S/N**
CEP: **63475000**

Contrato: **Não especificado** Celebrado em:
Valor: **R\$ 6.700,00** Tipo de contratante: **Pessoa Jurídica de Direito Público**
Ação Institucional: **NENHUMA - NÃO OPTANTE**



3. Dados da Obra/Serviço

PRAÇA SENADOR FERNANDES TAVORA
Complemento:
Cidade: **JAGUARIBE**
Data de início: **03/05/2021**
Finalidade:
Proprietário: **MUNICÍPIO DE JAGUARIBE**

Bairro: **CENTRO**
UF: **CE**

Nº: **S/N**
CEP: **63475000**
Coordenadas Geográficas: **-5.018993, -38.736818**
Código: **Não Especificado**
CPF/CNPJ: **07.443.708/0001-66**

4. Atividade Técnica

	Quantidade	Unidade
14 - Elaboração		
80 - Projeto > SANEAMENTO AMBIENTAL > SISTEMA DE ESGOTO/RESÍDUOS > DE COLETA DE RESÍDUOS SÓLIDOS > #6.2.2.1 - DOMICILIARES E DE LIMPEZA URBANA	6,00	h
80 - Projeto > TRANSPORTES > INFRAESTRUTURA URBANA > DE PAVIMENTAÇÃO > #4.2.1.3 - EM PARALELEPÍEDO PARA VIAS URBANAS	6,00	h
80 - Projeto > ELETROTÉCNICA > SISTEMAS DE ILUMINAÇÃO > #11.11.1 - DE SISTEMAS DE ILUMINAÇÃO	6,00	h
80 - Projeto > CONSTRUÇÃO CIVIL > EDIFICAÇÕES > DE EDIFICAÇÃO > #1.1.1.1 - DE ALVENARIA	6,00	h
80 - Projeto > CONSTRUÇÃO CIVIL > EDIFICAÇÕES > DE EDIFICAÇÃO > #1.1.1.3 - EM SISTEMA PRÉ-FABRICADO	6,00	h
80 - Projeto > SANEAMENTO AMBIENTAL > SISTEMA DE ABASTECIMENTO DE ÁGUA > DE SISTEMA DE ABASTECIMENTO DE ÁGUA > #6.1.3.2 - ESTAÇÃO DE TRATAMENTO DE ÁGUA	6,00	h
80 - Projeto > OBRAS HIDRÁULICAS E RECURSOS HÍDRICOS > SISTEMAS DE DRENAGEM PARA OBRAS CIVIS > DE SISTEMAS DE DRENAGEM PARA OBRAS CIVIS > #5.3.1.6 - GALERIA	6,00	h
80 - Projeto > SANEAMENTO AMBIENTAL > SISTEMA DE ESGOTO/RESÍDUOS > DE SISTEMA DE ESGOTO/RESÍDUOS LÍQUIDOS > #6.2.1.12 - DESOBSTRUÇÃO DE CANALIZAÇÃO	6,00	h
16 - Execução		
35 - Elaboração de orçamento > SANEAMENTO AMBIENTAL > SISTEMA DE ESGOTO/RESÍDUOS > DE COLETA DE RESÍDUOS SÓLIDOS > #6.2.2.1 - DOMICILIARES E DE LIMPEZA URBANA	6,00	h
35 - Elaboração de orçamento > TRANSPORTES > INFRAESTRUTURA URBANA > DE PAVIMENTAÇÃO > #4.2.1.3 - EM PARALELEPÍEDO PARA VIAS URBANAS	6,00	h
35 - Elaboração de orçamento > ELETROTÉCNICA > SISTEMAS DE ILUMINAÇÃO > #11.11.1 - DE SISTEMAS DE ILUMINAÇÃO	6,00	h
35 - Elaboração de orçamento > CONSTRUÇÃO CIVIL > EDIFICAÇÕES > DE EDIFICAÇÃO > #1.1.1.1 - DE ALVENARIA	6,00	h
35 - Elaboração de orçamento > CONSTRUÇÃO CIVIL > EDIFICAÇÕES > DE EDIFICAÇÃO > #1.1.1.3 - EM SISTEMA PRÉ-FABRICADO	6,00	h
35 - Elaboração de orçamento > SANEAMENTO AMBIENTAL > SISTEMA DE ABASTECIMENTO DE ÁGUA > DE SISTEMA DE ABASTECIMENTO DE ÁGUA > #6.1.3.2 - ESTAÇÃO DE TRATAMENTO DE ÁGUA	6,00	h
35 - Elaboração de orçamento > OBRAS HIDRÁULICAS E RECURSOS HÍDRICOS > SISTEMAS DE DRENAGEM PARA OBRAS CIVIS > DE SISTEMAS DE DRENAGEM PARA OBRAS CIVIS > #5.3.1.6 - GALERIA	6,00	h

A autenticidade desta ART pode ser verificada em: <https://tires-ce.sitac.com.br/publico/>, com a chave: Zz547
Impresso em: 11/07/2023 às 09:01:46 por: . ip: 200.25.37.76

www.crea-ce.org.br
Tel: (85) 3453-5800

fisico@crea-ce.org.br
Fax: (85) 3453-5804

CREA-CE
Conselho Regional de Engenharia e Agronomia do Ceará





Anotação de Responsabilidade Técnica - ART
Lei nº 6.496, de 7 de dezembro de 1977

CREA-CE

ART OBRA / SERVIÇO
Nº CE20231147037

Conselho Regional de Engenharia e Agronomia do Ceará



Descrição	Quantidade	Unidade
35 - Elaboração de orçamento > SANEAMENTO AMBIENTAL > SISTEMA DE ESGOTO/RESÍDUOS > DE SISTEMA DE ESGOTO/RESÍDUOS LÍQUIDOS > #6.2.1.12 - DESOBSTRUÇÃO DE CANALIZAÇÃO	6,00	h/d
18 - Fiscalização		
60 - Fiscalização de obra > SANEAMENTO AMBIENTAL > SISTEMA DE ESGOTO/RESÍDUOS > DE COLETA DE RESÍDUOS SÓLIDOS > #8.2.2.1 - DOMICILIARES E DE LIMPEZA URBANA	6,00	h/d
60 - Fiscalização de obra > TRANSPORTES > INFRAESTRUTURA URBANA > DE PAVIMENTAÇÃO > #4.2.1.3 - EM PARALELEPÍPEDO PARA VIAS URBANAS	6,00	h/d
60 - Fiscalização de obra > ELETROTÉCNICA > SISTEMAS DE ILUMINAÇÃO > #11.11.1 - DE SISTEMAS DE ILUMINAÇÃO	6,00	h/d
60 - Fiscalização de obra > CONSTRUÇÃO CIVIL > EDIFICAÇÕES > DE EDIFICAÇÃO > #1.1.1.1 - DE ALVENARIA	6,00	h/d
60 - Fiscalização de obra > CONSTRUÇÃO CIVIL > EDIFICAÇÕES > DE EDIFICAÇÃO > #1.1.1.3 - EM SISTEMA PRÉ-FABRICADO	6,00	h/d
60 - Fiscalização de obra > SANEAMENTO AMBIENTAL > SISTEMA DE ABASTECIMENTO DE ÁGUA > DE SISTEMA DE ABASTECIMENTO DE ÁGUA > #6.1.3.2 - ESTAÇÃO DE TRATAMENTO DE ÁGUA	6,00	h/d
60 - Fiscalização de obra > OBRAS HIDRÁULICAS E RECURSOS HÍDRICOS > SISTEMAS DE DRENAGEM PARA OBRAS CIVIS > DE SISTEMAS DE DRENAGEM PARA OBRAS CIVIS > #5.3.1.6 - GALERIA	6,00	h/d
60 - Fiscalização de obra > SANEAMENTO AMBIENTAL > SISTEMA DE ESGOTO/RESÍDUOS > DE SISTEMA DE ESGOTO/RESÍDUOS LÍQUIDOS > #6.2.1.12 - DESOBSTRUÇÃO DE CANALIZAÇÃO	6,00	h/d
60 - Fiscalização de obra > SANEAMENTO AMBIENTAL > SISTEMA DE ESGOTO/RESÍDUOS > DE COLETA DE RESÍDUOS SÓLIDOS > #6.2.2.1 - DOMICILIARES E DE LIMPEZA URBANA	6,00	h/d
60 - Fiscalização de obra > SANEAMENTO AMBIENTAL > SISTEMA DE ESGOTO/RESÍDUOS > DE COLETA DE RESÍDUOS SÓLIDOS > #6.2.2.4 - DA CONSTRUÇÃO CIVIL	6,00	h/d

Após a conclusão das atividades técnicas o profissional deve proceder a baixa desta ART

5. Observações
PRESTAÇÃO DE SERVIÇOS NA ÁREA DE ENGENHARIA CIVIL, GERENCIANDO, ELABORANDO PROJETO, ELABORAÇÃO DE ORÇAMENTO, PLANEJANDO E FISCALIZANDO AS OBRAS PÚBLICAS E ELABORANDO PROJETOS.

6. Declarações
- Declaro que estou cumprindo as regras de acessibilidade previstas nas normas técnicas da ABNT, na legislação específica e no decreto n. 5295/2004.

7. Entidade de Classe
NENHUMA - NÃO OPTANTE

8. Assinaturas
Declaro serem verdadeiras as informações acima
Local _____ de _____ de _____
ABSOLON CAVALCANTE MOTA NETO - CPF: 031.832.753-84
MUNICIPIO DE JAGUARIBE - CNPJ: 07.443.708/0001-68

9. Informações
* A ART é válida somente quando quitada, mediante apresentação do comprovante do pagamento ou conferência no site do Crea.

10. Valor
Valor da ART: R\$ 96,62 Registrada em: 26/01/2023 Valor pago: R\$ 96,62 Nosso Número: 8215912323

BA

A autenticidade desta ART pode ser verificada em: <https://crea-ce.sisc.com.br/publico/>, com a chave: Zz547
Impresso em: 11/07/2023 às 09:01:47 por: ip: 200.25.37.76

www.crea-ce.org.br
Tel: (85) 3453-5800

faleconosco@crea-ce.org.br
Fax: (85) 3453-5804





ANEXO II - MODELO DE CARTA PROPOSTA

**À PREFEITURA MUNICIPAL DE JAGUARIBE/CE
COMISSÃO PERMANENTE DE LICITAÇÃO
REF. TOMADA DE PREÇOS Nº 27.11.03/2023**



OBJETO: CONTRATAÇÃO DE EMPRESA PARA REALIZAÇÃO DA REFORMA PARCIAL DO TEATRO PAROQUIAL, NA SEDE, JUNTO A SECRETARIA DE EDUCAÇÃO E CULTURA DO MUNICÍPIO DE JAGUARIBE/CE.

Prezados Senhores,

1. Pelo presente, declaramos inteira submissão aos preceitos legais em vigor, especialmente os da Lei nº 8.666/93 com suas alterações e as cláusulas constantes deste edital.
2. Propomos à **PREFEITURA MUNICIPAL DE JAGUARIBE/CE** pelo preço total a seguir indicado, CONTRATAÇÃO DE EMPRESA PARA REALIZAÇÃO DA REFORMA PARCIAL DO TEATRO PAROQUIAL, NA SEDE, JUNTO A SECRETARIA DE EDUCAÇÃO E CULTURA DO MUNICÍPIO DE JAGUARIBE/CE, de acordo com a Planilha Orçamentária, **ANEXO I** do Edital, obedecendo às estipulações do correspondente Edital, asseverando que:
 - a) Os serviços deverão ser executados sob condições que atendam às determinações constantes nas Normas de Segurança e Proteção do Ministério do Trabalho.
 - b) Cumpriremos rigorosamente toda a legislação aplicável a execução dos serviços contratados, especialmente a referente à segurança e medicina do Trabalho.
 - c) Assumimos o compromisso de bem e fielmente prestar os serviços, objeto desta licitação.
 - d) Em caso de divergência no preço apresentado em algarismos e por extenso, prevalecerá este último.
3. Propomos como preço total para a execução da obra, nos termos do **ANEXO I** do Edital, o valor de R\$.....(.....), estando já incluídos neste valor todas as despesas com o fornecimento de materiais, equipamentos, tributos, mão-de-obra, guarda de materiais e transporte, incidentes direta ou indiretamente na execução da obra.
4. O prazo de validade desta Proposta é de 60 (sessenta) dias a contar da data da sua entrega.
5. O Prazo de execução da obra será de ____ (_____) dias a contar da data do recebimento da ordem de serviço.
6. Anexos a Proposta: COMPOSIÇÃO DE PREÇOS, COMPOSIÇÃO DE BDI, COMPOSIÇÃO DE ENCARGOS SOCIAIS, CRONOGRAMA FÍSICO-FINANCEIRO E PLANILHA ORÇAMENTÁRIA.



PREFEITURA DE
JAGUARIBE

7. Outras informações: Razão Social da Proponente, Endereço, Telefone, CNPJ N°....., Inscrição Estadual e inscrição Municipal, se houver, Banco, nome, n°, Agência e Conta corrente. Local, data e assinatura. (nome da empresa e do seu representante legal, com a devida identificação e qualificação).

Local, data e assinatura.



(nome da empresa e do seu representante legal, com a devida identificação e qualificação com carimbo da empresa com CNPJ)

J



PREFEITURA DE
JAGUARIBE

ANEXO III - DECLARAÇÃO NOS TERMOS DO INCISO XXXIII DO ARTIGO 7º DA CF

A
PREFEITURA MUNICIPAL DE JAGUARIBE/CE
COMISSÃO PERMANENTE DE LICITAÇÃO
TOMADA DE PREÇOS Nº 27.11.03/2023



A EMPRESA _____, CNPJ Nº. _____, com sede
_____ declara, em atendimento ao previsto no edital de
Tomada de Preços Nº. XXXXXXXX que não possui em seu quadro de pessoal empregado menor de 18
(dezoito) anos em trabalho noturno, perigoso ou insalubre e de 16 (dezesesseis) anos em qualquer trabalho.

Cidade (UF), _____ de _____ de _____.

(assinatura, nome e número da identidade do declarante)

OBS.: Se a empresa possuir menor de 16 (dezesesseis) anos, na condição de aprendiz, desde que maior de 14 (quatorze) anos, deverá declarar essa condição.



PREFEITURA DE
JAGUARIBE

**ANEXO III – DECLARAÇÃO DE FATOS SUPERVENIENTES/CONCORDÂNCIA COM O
EDITAL**



À
PREFEITURA MUNICIPAL DE JAGUARIBE/CE
COMISSÃO PERMANENTE DE LICITAÇÃO
TOMADA DE PREÇOS Nº. 27.11.03/2023

A EMPRESA _____, inscrita no CNPJ Nº. _____, com sede _____, declara, sob as penas da Lei, que até a presente data inexistem fatos impeditivos para sua habilitação no presente Processo Licitatório, ciente da obrigatoriedade de declarar ocorrências posteriores.

DECLARA ainda, sob as penas da lei, para todos os fins de direito a que se possa prestar, especialmente para fins de prova em processo licitatório, junto à Prefeitura Municipal de Jaguaribe, Estado do Ceará, que concorda integralmente com os termos deste edital e seus anexos

Cidade (UF), ____ de _____ de _____.

(assinatura, nome e número da identidade do declarante)

BA



**ANEXO V - MODELO DE DECLARAÇÃO PARA MICROEMPRESA E EMPRESA DE
PEQUENO PORTE**

A
PREFEITURA MUNICIPAL DE JAGUARIBE/CE
COMISSÃO PERMANENTE DE LICITAÇÃO
TOMADA DE PREÇOS Nº. 27.11.03/2023



(NOME/RAZÃO SOCIAL) _____, inscrita no CNPJ Nº. _____, por intermédio de seu representante legal o(a) Sr(a) _____, portador(a) da Carteira de Identidade Nº. _____ e do CPF Nº. _____, DECLARA, para fins do disposto no Edital de Tomada de Preços Nº. XXXXXXXX, sob as sanções administrativas cabíveis e sob as penas da lei, ser microempresa – ME (ou ser empresa de pequeno porte - EPP) nos termos da legislação vigente, não possuindo nenhum dos impedimentos previstos no § 4º do artigo 3º da Lei Complementar Nº. 123/2006.

Cidade (UF), ____ de _____ de _____.

(assinatura, nome e número da identidade do declarante)

31



ANEXO VI - MINUTA DO CONTRATO

CONTRATO Nº ____/2023



TERMO DE CONTRATO FIRMADO ENTRE A PREFEITURA MUNICIPAL DE JAGUARIBE ATRAVÉS DA SECRETARIA DE _____ E A EMPRESA _____, SOB O REGIME DE EMPREITADA POR PREÇO GLOBAL NOS TERMOS DO EDITAL DE TOMADA DE PREÇOS Nº _____.

O **MUNICÍPIO DE JAGUARIBE**, inscrita no CNPJ nº _____, localizada a _____, por intermédio da **SECRETARIA DE _____**, neste ato representado pelo seu Secretário, o Sr. _____, doravante denominada simplesmente **CONTRATANTE**, e do outro lado a Empresa _____ inscrita no CNPJ sob o nº _____ estabelecida à Rua _____, representada por seu(ua) _____, o(a) Sr(a) _____, portador(a) do CPF nº _____ e RG nº _____, doravante denominada simplesmente **CONTRATADA**, resolvem celebrar o presente Contrato para execução de determinada obra, tendo em vista o resultado da licitação procedida na modalidade **Tomada de Preços nº _____**, oriunda do Processo Administrativo nº _____, mediante as Cláusulas e condições seguintes:

CLÁUSULA PRIMEIRA: DO OBJETO DO CONTRATO

1.1. O presente contrato tem por objeto a **CONTRATAÇÃO DE EMPRESA PARA REALIZAÇÃO DA REFORMA PARCIAL DO TEATRO PAROQUIAL, NA SEDE, JUNTO A SECRETARIA DE EDUCAÇÃO E CULTURA DO MUNICÍPIO DE JAGUARIBE/CE**, deste edital da **Tomada de Preços nº _____**.

CLÁUSULA SEGUNDA: DA FORMA E REGIME DE EXECUÇÃO

2.1. A obra objeto deste **CONTRATO** será executada na forma de execução indireta no regime de empreitada por preço global.

CLÁUSULA TERCEIRA: DO VALOR E DOS RECURSOS ORÇAMENTARIOS

3.1. O valor total do Contrato é de R\$ _____ (_____) inclusos todas as despesas com o fornecimento de materiais, mão-de-obra, encargos sociais, equipamentos, EPI's, transporte, vigilância, impostos, taxas, emolumentos, e demais insumos necessários a execução da obra.

CLÁUSULA QUARTA: DOS PRAZOS

[Handwritten signature]



4.1. O Contrato terá vigência até **31 de dezembro de 2024**, nos termos do artigo 57, inciso I da Lei nº8.666/93, contados da data do recebimento da Ordem de Serviço emitida pela **CONTRATANTE**.

4.2. O prazo para início dos serviços será de no máximo 05 (cinco) dias contados da data do recebimento da Ordem de Serviço emitida pela **CONTRATANTE**.

CLAUSULA QUINTA – DO RECEBIMENTO DA OBRA.

5.1. O recebimento se dará após a verificação das formalidades legais exigidas no presente objeto contratual, assim por servidor designado pela Administração, no prazo máximo de até 05 (cinco) dias.

5.2. Considerando a rejeição do objeto, a Administração deverá expor suas razões, devendo a Contratada fazê-la em conformidade com a indicação da Contratante, no prazo máximo de 05 (cinco) dias, contados da notificação por escrito, mantido o preço inicialmente contratado.

CLAUSULA SEXTA: DAS OBRIGAÇÕES DA CONTRATADA

6.1. São obrigações da CONTRATADA

6.1.1. Manter permanente, na direção da obra, profissional qualificado, obrigando-se a substituí-lo e retirá-lo, bem como a toda pessoa que, direta ou indiretamente, com ele se relacione a qualquer título, mediante solicitação da **CONTRATANTE**, que fica dispensada de declinar os motivos determinantes dessa decisão.

6.1.2. Cumprir a Legislação Trabalhista, Previdenciária, Higiene e Segurança do Trabalho observando ainda o cumprimento do art. 87, parágrafo único da legislação de Segurança do Trabalho.

6.1.3. Reparar, corrigir, remover, reconstruir ou substituir, às suas expensas, no total ou em parte, os serviços objeto do **CONTRATO**, em que se verificar vícios, defeitos ou incorreções resultantes da execução dos mesmos;

6.1.4. Responsabilizar-se pelos danos causados diretamente à **CONTRATANTE** ou a terceiros, decorrentes de sua culpa ou dolo na execução do Contrato, não excluindo ou reduzindo essa responsabilidade a fiscalização ou ao acompanhamento pela **CONTRATANTE**.

6.1.5. Responsabilizar-se pelos encargos trabalhistas, previdenciários, fiscais e comerciais resultantes da execução deste **CONTRATO**.

6.1.6. Manter atualizada, durante a execução deste **CONTRATO**, a documentação de Habilitação Jurídica, Regularidade Fiscal, Qualificação Técnica e Qualificação Econômico-financeira apresentada na Licitação, obedecidas as exigências do Edital.

6.1.7. Apresentar juntamente com a Medição dos serviços executados, as Certidões de Regularidades com à Seguridade Social e ao Fundo de Garantia por Tempo de Serviço (FGTS).

6.1.8. Apresentar em cada pagamento das parcelas dos serviços executados, a Guia de Recolhimento do INSS e do FGTS resultantes da execução deste **CONTRATO**, correspondentes ao mês anterior da





Medição a ser paga e ainda a documentação exigida pelo **SICAF** para o pagamento garantindo assim a observância das normas legais pertinentes.

6.1.9. Entregar a obra nos prazos e condições definidos neste Contrato, sujeitando-se no caso do não cumprimento dessa norma, a suspensão de qualquer pagamento que lhe seja devido, enquanto perdurar o descumprimento da Cláusula contratual, sem prejuízo da rescisão do Contrato com base no inciso I do art.78 e ainda aplicação das penalidades previstas no art.87 da Lei 8.666/93.

6.1.10. Alocar na obra engenheiro residente com qualificação técnica igual ao responsável técnico indicado pela **CONTRATANTE**.

6.1.11. Aceitar, nas mesmas condições contratuais, os acréscimos ou supressões que se fizerem nos serviços até **25% (vinte e cinco por cento)** do valor inicial atualizado do Contrato.

6.1.12. Responsabilizar-se pelo pessoal empregado nos serviços, o qual não terá, com a **CONTRATANTE**, nenhum vínculo empregatício.

6.1.13. Compromete-se, na execução dos serviços a observar todas as leis, bem como a atender o pagamento das despesas decorrentes da aplicação das leis trabalhistas, de seguros, inclusive contra terceiros e demais encargos necessários à execução deste **CONTRATO**.

6.1.14. Responder, de maneira absoluta e inescusável, pela perfeita técnica dos serviços, quanto ao processo de aplicação dos materiais, inclusive suas quantidades, competindo-lhe, também, a dos serviços que, não aceitos pela fiscalização da **CONTRATANTE**, devam ser refeitos.

6.1.15. Atender, imediatamente, todas as solicitações da fiscalização da **CONTRATANTE**, relativamente aos serviços contratados.

6.1.16. Responsabilizar-se pelo fornecimento de todo material e equipamentos necessários à execução da obra.

6.1.17. Responsabilizar-se pelo cumprimento das obrigações constantes do **PROJETO EXECUTIVO** da obra, integrantes deste Contrato.

6.1.18. Constituem-se ainda responsabilidade da **CONTRATADA**:

6.1.19. Manter o contratado durante toda a execução do contrato, em compatibilidade com as obrigações por ele assumidas, todas as condições de habilitação e qualificação exigidas na licitação.

6.2. Os fatos que, estando em mora a **CONTRATADA**, decorrerem de caso fortuito ou força maior e resultem na destruição ou danificação dos serviços em elaboração, estendendo-se tal responsabilidade até a assinatura do Termo de Recebimento Definitivo dos serviços e as indenizações a terceiros.

6.2.1. A **CONTRATADA** se compromete, na execução do presente **CONTRATO**, a observar todas as leis, regulamentos e Código de Posturas do Município, especialmente as de segurança pública e as Normas Técnicas da ABNT, bem como atender o pagamento das despesas decorrentes de impostos e taxas, da



aplicação das leis trabalhistas, de seguros, inclusive contra terceiros, e da expedição de licença necessária à execução deste **CONTRATO**.

CLAUSULA SETIMA: DAS OBRIGAÇÕES DA CONTRATANTE



7.1. São Obrigações da CONTRATANTE:

7.2. Fornecer à **CONTRATADA** todas as informações e detalhes indispensáveis à perfeita realização das obras.

7.3. Efetuar os pagamentos dos serviços executados de acordo com os Projetos, as Especificações e as condições estabelecidas neste Contrato.

7.4. Fiscalizar os serviços, mediante a indicação de um técnico, especialmente designado fiscal da obra, que irá assisti-la e subsidiá-la na execução deste **CONTRATO**, acompanhando e supervisionando os serviços dentro das condições estabelecidas nas Especificações Gerais do Projeto Básico ou Executivo da obra, constante do Projeto Básico, assim como as condições do Cronograma físico-financeiro e da Planilha Orçamentária, observando ainda, rigorosamente as condições estabelecidas no Edital e neste Contrato.

7.4.1. O Fiscal deverá anotar em registro próprio todas as ocorrências relacionadas com a execução do **CONTRATO**, determinando o que for necessário a regularização das faltas ou defeitos observados, aplicando, se for o caso, as disposições do artigo 87 da Lei nº 8.666/93, quanto às penalidades legais.

7.4.2. As decisões e providências que ultrapassarem a competência do Fiscal designado pela **CONTRATANTE**, deverão ser solicitadas ao Gestor do Contrato em tempo hábil para a adoção das medidas convenientes, sob condição de apuração de responsabilidades.

7.5. Manter no local da obra, um engenheiro, como seu preposto, previamente aceito pela **CONTRATANTE**, o qual representará a **CONTRATADA**, na execução do **CONTRATO**.

7.6. Responsabilizar-se pelas indenizações a proprietários pela ocupação dos terrenos necessários, onde serão implantadas as obras;

7.7. Responsabilizar-se pelas despesas de reparação de estragos nas partes executadas, resultantes de cheias ou outros fenômenos naturais, nas condições estabelecidas nas especificações técnicas do Projeto Executivo.

CLAUSULA OITAVA: DAS CONDIÇÕES DE PAGAMENTO

8.1. Os pagamentos dos serviços serão efetuados parceladamente, definidos no Boletim de Medição, devidamente medidos e atestados pela **CONTRATANTE**, mediante a apresentação da fatura, nota fiscal, devidamente atestados os serviços pela Fiscalização da **CONTRATANTE**, em conformidade com o Cronograma Físico-Financeiro da obra.

31

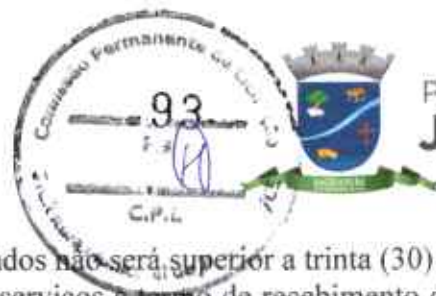

8.2. O prazo para pagamento dos serviços executados não será superior a trinta (30) dias, contados da data da apresentação da fatura, nota fiscal, atesto dos serviços e termo de recebimento definitivo dos serviços executados.

8.3. Para o pagamento das medições a **CONTRATADA** deverá apresentar juntamente com a Nota Fiscal e Fatura, as Certidões de Regularidades com o **INSS** e **FGTS**, assim como a comprovação do pagamento dos encargos previdenciários resultantes da execução deste **CONTRATO**, com a apresentação da **Guia de Recolhimento do INSS** e do **FGTS** referente ao mês imediatamente anterior à solicitação do pagamento de acordo com o disposto no art. 31 da Lei nº 8.212, de 24 de julho de 1991 e cópia da folha de pagamento ou contracheque dos empregados que trabalham na execução deste Contrato.

8.4. Nenhum pagamento será efetuado à **CONTRATADA** enquanto pendente de liquidação de qualquer obrigação que lhe tenha sido imposta em virtude de penalidade ou inadimplência, sem que isso gere direito ao pleito de revisão de preços ou correção monetária.

8.5. Os atrasos ocasionados por motivo de força maior ou caso fortuito, desde que notificados no prazo de 48 (quarenta e oito) horas e aceitos pela **CONTRATANTE**, não serão considerados como inadimplemento contratual.

8.6. A **CONTRATADA** deverá apresentar à **CONTRATANTE** a fatura, bem como os demais documentos exigidos, de acordo com cada produto elaborado e devidamente aprovado para cada localidade, conforme apresentado na Proposta.

8.7. A primeira fatura dos serviços só será paga com a apresentação da cópia da **Anotação de Responsabilidade Técnica - ART** dos serviços para elaboração de Projeto junto ao CREA-CE, bem como documentos que comprovem que os serviços foram inscritos no INSS.

8.8. O planejamento e a execução de pavimentação deverá ser conduzido *pari passo* de modo a garantir o cumprimento harmônico do cronograma físico objeto deste Contrato.

8.8.1. O descompasso na execução de pavimentação superiores a 20% do cronograma físico-financeiro será motivo de suspensão do pagamento das medições até a equalização dos respectivos cronogramas individuais.

CLÁUSULA NONA: DO REAJUSTAMENTO

9.1. O valor deste contrato, permanecerá, por força da Lei nº 10.192, de 14 de fevereiro de 2001, irredutível durante o período de 12 (doze) meses. Após esse período os mesmos poderão ser reajustados para mais ou para menos, de acordo com a variação do índice da construção civil.

CLÁUSULA DÉCIMA: DOS ACRÉSCIMOS E SUPRESSÕES

10.1. A **CONTRATADA** fica obrigada a aceitar, nas mesmas condições contratuais, os acréscimos ou supressões que se fizerem nos serviços até o limite de 25% (vinte e cinco por cento) do valor inicial atualizado do contrato, consoante dispõe o artigo 65, § 1º da Lei nº 8.666/93.



CLÁUSULA DÉCIMA PRIMEIRA: DA DOTAÇÃO ORÇAMENTARIA

11.1. As despesas decorrentes deste contrato correrão à Dotação orçamentária seguinte:

DOTAÇÃO ORÇAMENTÁRIA	ELEMENTO DE DESPESA

CLÁUSULA DÉCIMA SEGUNDA: DAS PENALIDADES

12.1. Pela inexecução total ou parcial do objeto deste contrato a **CONTRATANTE** poderá aplicar à **CONTRATADA**, garantida prévia e ampla defesa em processo administrativo, as sanções seguintes:

12.1.1. Advertência.

12.1.2. Multa.

12.1.3. Suspensão temporária de participação em licitação e impedimento de contratar com a **CONTRATANTE**, por prazo não superior a 02 (dois) anos;

12.1.4. Declaração de inidoneidade para licitar ou contratar com a Administração Pública enquanto perdurarem os motivos determinantes da punição ou até que seja promovida a reabilitação perante a própria autoridade que aplicou a penalidade, que será concedida sempre que a **CONTRATADA** ressarcir a **CONTRATANTE** pelos prejuízos resultantes e após decorrido o prazo da sanção aplicada com base no inciso anterior.

12.2. Nos casos de inexecução total do Contrato, por culpa exclusiva da **CONTRATADA**, cabe a aplicação da penalidade de suspensão temporária de licitar e contratar com a **CONTRATANTE**.

12.3. Nos casos de fraude na execução do Contrato cabe a declaração de inidoneidade para licitar ou contratar com a Administração Pública.

12.4. As sanções de advertência, de suspensão temporária do direito de contratar com a Administração e da declaração de inidoneidade para licitar ou contratar com Administração Pública poderão ser aplicadas à **CONTRATADA** juntamente com a de multa.

12.5. As multas passíveis de serem aplicadas são:

a) Multa de 0,33 (trinta e três centésimos por cento) sobre o valor total dos serviços por dia de atraso no início da execução dos trabalhos.

b) Multa de 1,0% (um por cento) sobre o valor total dos serviços por dia que exceder o prazo contratual para sua conclusão.

c) Multa de 0,5% (cinco décimos por cento) sobre o valor total dos serviços por infração de qualquer cláusula ou obrigação contratual, cobrada esta cumulativamente com qualquer outra devida em decorrência de outras infrações cometidas.



12.6. O valor da multa aplicada deverá ser recolhido ao Tesouro Municipal no prazo de 05 (cinco) dias a contar da notificação ou decisão do recurso. Se o valor da multa não for pago, ou depositado, será automaticamente descontado do pagamento a que a Contratada fizer *jus*. Em caso de inexistência ou insuficiência de crédito da Contratada, o valor devido será cobrado administrativamente ou inscrito como Dívida Ativa do Município e cobrado mediante processo de execução fiscal, com os encargos correspondentes.

12.7. A Critério da **CONTRATANTE** poderão ser suspensas as penalidades, no todo ou em parte, quando a infração for devidamente justificada pela Contratada, e aceita pela Secretaria Competente, que fixará novo prazo, este improrrogável, para a completa execução das obrigações assumidas.

CLÁUSULA DÉCIMA TERCEIRA: DA RESCISÃO

13.1. A inexecução total ou parcial deste **CONTRATO** ensejará a sua rescisão, com as consequências contratuais prevista neste instrumento e na Lei nº 8.666/93.

13.2. A **CONTRATANTE** poderá rescindir este **CONTRATO**, independente de interpelação judicial ou extrajudicial de qualquer indenização nos seguintes casos:

- a) o não cumprimento ou o cumprimento irregular das Cláusulas contratuais, do Projeto Básico da obra, e dos prazos definidos no Contrato;
- b) a lentidão do cumprimento do Contrato de forma a impossibilitar a conclusão da obra, nos prazos estipulados;
- c) o atraso injustificado no início da obra;
- d) a paralisação da obra, sem justa causa e prévia comunicação à **CONTRATANTE**.
- e) a subcontratação total ou parcial do objeto contratado, a associação da **CONTRATADA** com outrem, a cessão ou transferência, total ou parcial, bem como a fusão, cisão ou incorporação, não admitidas no edital e no contrato;
- f) o não cumprimento das disposições especificadas neste Contrato implicará automaticamente na quebra de Contrato, ensejando rescisão administrativa prevista no art. 77 da Lei Federal Nº 8.666/93, reconhecidos desde já os direitos da Administração, com relação às normas contratuais e as previstas em Lei ou Regulamento dispostas no presente instrumento.

CLÁUSULA DÉCIMA QUARTA: DA CESSÃO OU TRANSFERÊNCIA

14.1. Não é facultado a **CONTRATADA** o direito de subcontratação.

CLÁUSULA DÉCIMA QUINTA: LEGISLAÇÃO APLICÁVEL E VINCULAÇÃO AO EDITAL

Handwritten signature



15.1.O presente contrato vincula-se às determinações da Lei nº 8.666/93 com suas alterações, e as Exigências e Condições Gerais do Edital de Licitação, modalidade Tomada de Preços nº _____.

PARÁGRAFO ÚNICO - Serão incorporados a este contrato, mediante termos aditivos quaisquer modificações que venham a ser necessários durante a sua vigência, decorrentes das obrigações assumidas pelo CONTRATANTE e CONTRATADA, tais como a prorrogação de prazos e normas gerais de serviços.

CLÁUSULA DÉCIMA SEXTA: DO GERENCIADOR DO CONTRATO:

16.1. Caberá a Secretaria Competente, fiscalizar a sua execução, atestar as notas fiscais para efeito de pagamento, bem como tomar as medidas necessárias à solução de quaisquer contratempos e/ou irregularidades que porventura venham a ocorrer.

CLÁUSULA DÉCIMA SÉTIMA: DA VINCULAÇÃO AO EDITAL

17.1. Este contrato fica vinculado ao Edital do TOMADA DE PREÇOS Nº _____.

CLÁUSULA DÉCIMA OITAVA: DO FORO

18.1.Fica eleito o foro da Cidade de Jaguaribe - CE, com renúncia expressa de qualquer outro, por mais privilegiado que seja, para dirimir quaisquer dúvidas ou litígios oriundos da execução deste **CONTRATO**. E, para firmeza e como prova de assim haverem, entre si, ajustado e contratado, é lavrado o presente Instrumento em 05 (cinco) vias de igual teor, que, depois de lido e achado conforme, é assinado pela **CONTRATANTE**, pela **CONTRATADA** e pelas Testemunhas abaixo nomeadas.

Jaguaribe/CE, ___ de _____ de _____.

Nome
Secretário
CONTRATANTE

Nome
EMPRESA
CONTRATADO

TESTEMUNHAS:

01. _____
Nome:
CPF:

02. _____
Nome:
CPF:

[Handwritten signature]